O TEMPO — Previsões para hoje, até ás 18 horas: D. FEDERAL e NICTHEROY — Bom, nublado, sujeito a trovoadas locaes. Temperatura — Elevada. Ventos — Variaveis e sujeitos a rajadas frescas.

Temperaturas horarias de hontem, no D. Federal:

1h.-25,4	5h.-24,7	9h.-26,8	13h.-28,4	17h.-29,6
2h.-25,3	6h.-24,4	10h.-28,4	14h.-29,0	18h.-28,8
3h.-24,8	7h.-24,8	11h.-27,8	15h.-28,6	19h.-28,4
4h.-24,6	8h.-25,2	12h.-27,8	16h.-28,8	20h.-28,4

Maxima: 30,1 ás 17,30. Minima: 24,4 ás 6,20 horas

£ 86$140; Dollar 18$300; Franco $500; Esc. $800

Diario de Noticias

Redacção e Officina — Rua da Constituição, 11

Rio de Janeiro, Sexta-feira, 10 de Março de 1939

Anno IX Numero 5021

Propriedade da S. A. DIARIO DE NOTICIAS
O. R. Dantas, pres. ; Manoel Gomes Moreira thes. ; José Garcia de Moraes, secretario.

ASSIGNATURAS — Brasil — Anno, 55$000; Sem., 30$; Trim., 15$. Paizes da C. P. Pan-Americana — Anno, 85$; Sem., 45$; Trim., 25$; Paizes da C. P. Universal — Anno, 140$; Sem., 75$; Trim., 40$. Tels. — 42-2918 — 42-2919 — 42-2910 (Rêde interna).

ED. DE HOJE, 12 PAGINAS, 2 SECÇÕES — $200

CONHECIDAS AS BASES DO ACCORDO

Um auxilio financeiro de cento e vinte milhões de dollares

Detalhes do importante documento e dos processos que determinaram a sua effectivação

ENTENDIMENTOS REALIZADOS ENTRE OS SENHORES MORGENTHAU E OSWALDO ARANHA

WASHINGTON, 9 (U. P.) — O plano do Brasil para o estabelecimento do Banco Central de Reserva, delineado detalhadamente pelo sr. Oswaldo Aranha, em carta de 8 de março corrente, endereçada ao secretario do Thesouro dos Estados Unidos, sr. Morgenthau, é o seguinte, textualmente:

"O governo brasileiro tem o proposito de crear o Banco Central de Reserva, que terá a funcção de regular o valor interno e externo do mil-réis e de controlar o credito e o mercado monetario.

"A creação do Banco Central de Reserva é desejavel, primeiro e principalmente, afim de coordenar, sob a direcção de uma competente junta de directores, todas as funcções e operações do Banco Central — muitos dos elementos que já existem sob uma fórma ou outra, nos departamentos do Banco do Brasil e no Thesouro brasileiro — de modo a poder realizar efficientemente a politica bancaria do Brasil.

"Presentemente essas funcções, com as attribuições existentes, estão sendo realizadas pelos departamentos de Cambio e Redesconto do officioso Banco do Brasil (O Departamento Commercial administra as operações de agencia fiscal). Nota — Secção de Emissão do Thesouro.

"Além desse principal objectivo de coordenar aspectos internos e externos da politica monetaria, ha certo numero de meios especificos pelo qual um efficiente Banco Central de Reserva poderá auxiliar o desenvolvimento da economia brasileira, inclusive:

"1º — Póde regular a emissão de notas, retirando essa funcção da Fazenda Publica.

"2º — Póde ser decisivo para o estabelecimento de um mercado monetario efficiente e para a melhoria de seu controle, como tem succedido com outros bancos centraes recentemente creados em outros paizes americanos.

"3º — Em consequencia do segundo ponto, poderá facilitar a emissão regular de letras do Thesouro e obrigações e auxiliar o desenvolvimento de novos serviços de credito bancarios para financiamento da industria brasileira e da agricultura.

"4.º — Poderá estabelecer methodos efficientes para colligir os dados economicos necessarios para a devida determinação das politicas monetarias externa e interna.

"A redacção da Lei Organica para o proposto Banco Central de Reserva está delineado abaixo:

"O ministro da Fazenda do Brasil, durante a sua visita aos Estados Unidos em 1937, explicou o assumpto ao secretario do Thezouro e aos technicos americanos e teve, então, opportunidade de discutir e esclarecer detalhes do projecto.

"O capital do Banco será de 60.000 contos de réis — uma terça parte a ser subscripta pelo Governo, uma terça parte pelos Bancos que operam no Brasil e o restante por meio de emprestimo publico.

"O Banco será governado por uma directoria consistindo de presidente, vice-presidente, nomeados pelo Governo, e outros directores eleitos pelos accionistas.

"As principaes actividades do Banco serão:

"A) Emissão de notas.

"B) Manter depositos das reservas monetarias do Banco do Brasil.

"C) Comprar, vender e descontar lettras de cambio.

"D) Fazer adiantamentos ga-

(Conclue na 2.ª pagina)

OBJECTIVOS DO ACCORDO

Impressões de um observador da United Press

WASHINGTON, 9 (HARRY W. FRANTZ, Correspondente da United Press) — Contando com o encorajamento directo do presidente Franklin Roosevelt, os Estados Unidos mobilizaram toda a sua machinaria economica com o fim de animar o commercio com o Brasil e desenvolver internamente aquelle paiz, visando com isso combater a crescente influencia commercial dos paizes totalitarios.

Os arranjos assignados tornaram disponiveis em uma escala que não tem precedente, os recursos technicos do Departamento do Thesouro e do Banco de Exportação e Importação, com o evidente proposito de provar ao Mundo que os Estados Unidos dispõem de uma machinaria efficaz para auxiliar os paizes americanos, amigos, e a manter a sua ameaçada posição no campo commercial latino-americano.

Os accordos foram annunciados simultaneamente com os informes relativos ao apaziguamento nos negocios internos, porque o Brasil deu garantias definidas de que reiniciará os pagamentos dos titulos em dollares em poder dos portadores americanos, o que faz prever uma attitude mais amistosa em relação áquelle paiz, ao passo que o Export Import Bank, por meio de creditos, cooperará directamente com as firmas americanas empenhadas no commercio brasileiro.

Segundo o ponto de vista dos peritos dos Estados Unidos, os arranjos feitos são mais generosos para o Brasil do que o accordo concluido com o referido paiz em 1937.

Por exemplo: naquella occasião, os Estados Unidos concordaram em vender ouro ao Brasil até á importancia maxima de 50.000.000 de dollares, mas o accordo exigia o correspondente deposito de cambio estrangeiro, e o Brasil, na realidade, nunca realizou compras de ouro, porque póde obtel-o de ou-

(Conclue na 2.ª pagina)

RESPOSTA DO SR. MORGENTHAU

WASHINGTON, 9 (U. P.) — O sr. Morgenthau dirigiu uma nota ao sr. Oswaldo Aranha assegurando a cooperação dos Estados Unidos ao Brasil, no caso de ser estabelecido o Banco Central de Reserva. O secretario do Thesouro offereceu ao ministro das Relações Exteriores do Brasil:

1º — Serviços consultivos do Departamento do Thesouro.

2º — Sujeito á approvação do Congresso o estabelecimento de um fundo ouro de cincoenta milhões de dollares, "que serviria como activo supplementar, em caso de necessidade, quantia essa que o Brasil poderá reembolsar com a producção futura do precioso metal."

3º — O sr. Morgenthau suggeriu a troca de addidos financeiros nas respectivas embaixadas.

Eis o texto da nota dirigida pelo secretario do Departamento do Thesouro, ao sr. Aranha:

"Washington, 9 de março de 1939. — Estimado sr. ministro: Tenho em meu poder a sua carta de 8 de março de 1939, contendo um esboço dos planos que o governo brasileiro está examinando para o estabelecimento e funccionamento de um Banco Central de Reserva.

Parece-me que as nossas discussões demonstraram plenamente os sãos objectivos visados nesses planos e os uteis resultados que podem ser obtidos em prol do futuro da economia brasileira e do desenvolvimento do intercambio brasileiro-americano, assim como das relações monetarias entre os dois paizes.

Portanto, recebi instrucções do presidente no sentido de avisar ao senhor que quando o governo brasileiro decidir dar um passo neste assumpto, este governo terá satisfação em auxilial-o dando-lhe as facilidades technicas do Departamento do Thesouro.

Ainda mais, se o governo brasileiro, em virtude de um exame ulterior da questão, decidir que, como parte do plano de cooperação entre as autoridades financeiras e monetarias póde ser utilmente auxiliado por meio de facilidades de emprestimo á nova instituição, o presidente, com prazer apresentaria ao Congresso um pedido de autorização para collocar á disposição do governo do Brasil, sob os termos e condições que forem julgados convenientes, um fundo ouro até cincoenta milhões de dollares, que serviria como um possivel activo supplementar em caso de necessidade. Este fundo póde ou não ser retirado, mas acredito que ajudaria no caso em que a nova nati-

(Conclue na 2.ª pagina)

WASHINGTON, 9 (United Press) — O Brasil e os Estados Unidos concluiram hoje um accordo commercial que comprehende cinco pontos principaes e envolve directa e indirectamente 120.000.000 de dollares, em auxilio financeiro dos Estados Unidos ao Brasil.

O accordo concluido entre os Estados Unidos e o Brasil tornou-se effectivo por meio de uma troca de notas effectuadas no gabinete do secretario de Estado sr. Cordell Hull, hoje ao meio dia. Esse entendimento representa um dos pactos economicos mais importantes e de maior alcance até agora assignados pelo governo da União Americana.

O accordo que foi concluido após longas semanas de negociações entre o ministro das Relações Exteriores do Brasil, dr. Oswaldo Aranha e os altos funccionarios do Departamento de Estado, visa promover um entendimento mais estreito em assumptos commerciaes entre os dois paizes e contrabalançar as manobras mercantis dos Estados totalitarios no Brasil.

As principaes determinações do accordo são as seguintes:

1.º A "Descongelação" do mercado de cambio no Brasil para facilitar as transacções commerciaes entre o Brasil e os Estados Unidos e para permittir ao capital americano empregado nesse paiz a tranferencia de um lucro equitativo.

2.º Conceder creditos ao Brasil por intermedio do Banco de Exportação e Importação para o pagamento das quantias devidas aos exportadores americanos pelos generos vendidos ao Brasil.

3.º Por intermedio tambem do Banco de Exportação e Importação, o Brasil encontrará facilidades para a obtenção de creditos que serão usados na compra de productos dos Estados Unidos e na melhoria das facilidades de transportes para o desenvolvimento dos emprehendimentos internos nesse paiz.

4.º O presidente Roosevelt declarou — relativamente ao accordo — que elle recommendará ao Congresso que autorise o governo dos Estados Unidos a pôr a disposição do Brasil ouro no minimo no total de 50 000.000 de dollares para ajudar o estabelecimento de um Banco Central de Reserva no Brasil. Esse ouro que a União Americana emprestará ao Brasil será reembolsado com a futura producção do precioso metal desse paiz.

5.º O accordo declara que o governo brasileiro communicou a intenção de restabelecer no dia 1 de julho proximo os serviços de juros e amortização das dividas brasileiras em dollares, de accordo com os termos do convenio concluido com o conselho de Protecção dos portadores americanos de titulos estrangeiros.

Os detalhes relativos aos pagamentos só serão dados á publicidade após a volta do sr. Aranha ao Brasil.

Com excepção da clausula referente ao emprestimo em ouro de 50.000.000 de dollares, o accordo americano-brasileiro não exige a approvação do Congresso.

A decisão do Brasil no sentido de libertar seu mercado de cambio é considerada nos meios financeiros desta praça como um dos mais importantes actos de caracter economico postos em execução nos ultimos tempos no Hemispherio Occidental.

Os peritos em assumptos financeiros acreditam que o meio mais rapido de melhorar as condições economicas e de estabilizar o restabelecimento dos negocios e da prosperidade consistia em manter a liberdade do cambio.

A conclusão do accordo foi finalmente tornada publica na tarde de hoje, apos uma conferencia final entre o sr. Oswaldo Aranha e os funccionarios do Departamento de Estado.

O diplomata brasileiro chegou ao Departamento de Estado em companhia do sr. Henry Morgenthau Junior, secretario do Thesouro, ás 11,35 horas, e conferenciou ligeiramente com o assistente do secretario de Estado, sr. Sumner Welles.

Entrementes, o sr. Warren L. Pierson, do Export & Import Bank, assim como numerosos outros funccionarios do Departamento de Estado, reuniam-se no escriptorio do sr. Cordell Hul, onde o sr. Aranha mais tarde foi ter, fim de participar da ceremonia da troca de notas.

O novo accordo brasileiro-americano creou uma excellente impressão nos circulos politicos e economicos desta capital, e os elementos bem informados predisseram que elle constituiria um poderoso baluarte do accordo de reciprocidade commercial entre os dois paizes, imprimindo um novo impulso ao todo do programma de commercio reciproo elaborado pelo sr. Cordell Hull.

Os peritos internacionaes acreditaram que o accordo foi tão amplo e significativo no tocante ao desenvolvimento economico e financeiro do Hemispherio Occidental, que não poderia deixar de ter um effeito definido na estabilidade economica e politica do mundo.

O sr. Oswaldo Aranha esteve empenhado, durante mais de um mez, em conferencias preliminares e conversações com funccionarios e homens de negocios, e os entendimentos conduziram á conclusão do accordo hoje assignado.

Os mais antigos funccionarios do governo dos Estados Unidos nesta capital, não se recordam de ter visto aqui um ministro estrangeiro empenhado por tanto tempo em negociações com as autoridades estadunidenses.

Tanto o sr. Aranha como os funccionarios do Departamento de Estado previram que o accordo abriria novas e ricas possibilidades no campo do intercambio commercial entre os Estados Unidos e o Brasil, e por esta razão mostram-se levados a crer que esse accordo poderia ser o precursor de outros pactos entre os Estados Unidos e os demais paizes latino-americanos.

A decisão do Brasil de libertar o seu cambio e de permittir que o capital americano seja invertido no paiz, além de permittir a transferencia para os Estados Unidos de lucros equitativos, foi encarada, por si mesma, como uma reaffirmação dos principios commerciaes que os Estados Unidos sempre defenderam, de vez que sempre se oppuzeram aos programmas commerciaes controlados pelo governo, e postos em pratica pelos regimens totalitarios.

A ceremonia da troca de notas no gabinete do sr. Cordell Hull, foi assistida, virtualmente, por todos os que participaram das negociações. Após a ceremonia, os srs. Aranha e Hull posaram para os photographos e cinematographistas, integrando um grupo de que faziam parte os srs. Morgenthau Junior, Pierson, Jefferson, Caffery, embaixador dos Estados Unidos no Brasil, e o sr. Herbert Feis, consultor do Departamento de Estado para Assumptos Economicos Internacionaes.

A nota que o chanceller brasileiro entregou ao sr. Cordell Hull, foi acompanhada de um appendice contendo cartas ao secretario Morgenthau e ao sr. Warren Pierson, relativas a certas phases do accordo.

A resposta do secretario de Estado ao chanceller do Brasil tambem foi acompanhada de cartas dos srs. Morgenthau e Pierson, endereçadas ao sr. Aranha.

O Thesouro dos Estados Unidos e o Export — Import Bank foram assim directamente incorporados nas negociações.

COMO FOI FEITA A COMMUNICAÇÃO

WASHINGTON, 9 (U. P.) — A communicação relativa á conclusão dos accordos entre os Estados Unidos e o Brasil, ao invés de ser feita por meio de uma declaração conjuncta, como fôra préviamente indicado, acha-se contida em um documento intitulado: — "DISCUSSÕES ENTRE SUA EXCELLENCIA O SR. OSWALDO ARANHA, MINISTRO DAS RELAÇÕES EXTERIORES DO BRASIL, E FUNCCIONARIOS DO GOVERNO DOS ESTADOS UNIDOS".

Os textos das notas trocadas foram divulgados simultaneamente.

O texto da declaração é o seguinte:

"O ministro das Relações Exteriores do Brasil chegou a Washington no mez passado, attendendo a um convite que lhe foi dirigido a 10 de janeiro de 1939, no qual foram feitas referencias aos intimos e amistosos laços que tradicionalmente uniram o Brasil e os Estados Unidos, e a varias questões de importancia em que os dois governos estão igualmente interessados.

A visita do sr. Oswaldo Aranha foi especialmente grata ao governo dos Estados Unidos. Como embaixador do seu paiz em Washington elle é lembrado com particular prazer, e elle voltou aos Estados Unidos como um amigo que visita amigos.

Durante as ultimas semanas foi realizada uma série de discussões sobre todos os topicos de interesse mutuo, entre o ministro, funccio-

(Conclue na 2.ª pagina)

NOTAS TROCADAS ENTRE OS SENHORES OSWALDO ARANHA E CORDELL HULL

WASHINGTON, 9 (U. P. — Texto da nota que o chanceller Oswaldo Aranha enviou ao sr. Cordell Hull, no dia 8 de março, informando das necessidades e intenções do Brasil: "O governo brasileiro apresenta por intermedio de vossa excellencia, ao seu governo, os seus agradecimentos pelas gentilezas que me foram feitas, assim como aos meus companheiros, durante nossa visita ao seu paiz.

"Vossa excellencia póde estar certo das minhas gratas recordações do periodo em que tive a honra de ser o embaixador do meu paiz nos Estados Unidos, e que a amizade do meu povo para com o povo americano e a mutua confiança que existe entre os nossos dois governos, tem sido intensificada pela repercussão das novas e expressivas demonstrações de cooperação e amizade para com o Brasil, as quaes temos verificado durante esta visita.

"Com o desejo de fomentar as continuas e mutuamente beneficas relações economicas entre os Estados Unidos e o Brasil, e desenvolver a economia nacional e os recursos naturaes do Brasil, o governo do Brasil, após devida deliberação e cuidadosa discussão dos seus autorizados representantes com os autorizados representantes do governo dos Estados Unidos da America, estão realizando ou tenciona realizar em futuro proximo a seguinte politica e actos tendentes a attingir os objectivos a seguir mencionados:

1) — E' decisão do governo do Brasil promulgar um decreto-lei libertando o mercado cambial para transacções commerciaes. Isto assegurará o fornecimento de fundos para os pagamentos das importações dos Estados Unidos, de conformidade com a nota do embaixador brasileiro ao secretario de Estado em 1935. Esta medida tambem assegurará a transferencia de equitativo lucro das inversões de capital no Brasil por parte de cidadãos estadunidenses, e de accordo com as condições normaes da balança brasileira de pagamentos internacionaes. O governo brasileiro realizará ulteriores estudos acerca deste assumpto.

"Acredito que como resultado das discussões entre os autorizados representantes dos nossos respectivos governos, durante o curso de minha visita, foi concluido um substancial accordo tendo por base estas condições, e para a necessaria cooperação entre as nossas instituições.

"Com o objectivo de levar avante esta proposta facilidade no que concerne ás transacções cambiaes, o governo brasileiro considera necessario fornecer cambio em dollar para pagar as importancias agora devidas aos exportadores americanos. Para attingir este objectivo, o meu governo endereçou uma communicação ao Export-Import Bank de Washington, afim de obter a concessão da necessaria acceitação de creditos por aquella organização. A copia desta communicação acha-se inclusa, como appendice.

2) — O governo do Brasil decidiu crear o Banco Central de Reserva, que terá como funcções regular interna e externamente o valor do mil réis, e de controlar o mercado de credito e de moeda.

"O Banco Central de Reserva tentará eliminar as costumeiras fluctuações da balança internacional de pagamentos, e as que resultarem do irregularidade das remessas de fundos — para den-

(Conclue na 2.ª pagina)

CREDITOS DIRECTOS

As transacções com o Export and Import Bank

WASHINGTON, 9 (U. P.) — E' o seguinte o texto da resposta do sr. Warren Pierson, presidente do Export and Import Bank, ao sr. Oswaldo Aranha:

"Prezado sr. Ministro:

Reporto-me á communicação de V. Excia., de 8 do corrente:

O Export and Import Bank se comprometterá a estabelecer creditos de acceite pelo Banco do Brasil, afim de assistir o governo brasileiro no seu proposito de interromper o controle official sobre as operações de cambio externo, sendo que taes creditos serão fornecidos directamente, ou por meio de bancos commerciaes americanos, que satisfaçam ao Banco do Brasil e a nós, creditos que deverão ser reembolsados em um prazo não excedente a vinte e quatro mezes.

Para permittir ao Banco do Brasil ampla opportunidade de liquidar suas obrigações de credito, foi suggerido que cada saque original será reembolsado no prazo de tres mezes, podendo ser satisfeito, no vencimento, mediante o pagamento de dez por cento do valor nominal do saque e sua renovação por novo prazo de tres mezes, pelo saldo.

E assim, ao fim de cada periodo de tres mezes, poderão effectuar-se transacções semelhantes, excepto para as duas ultimas prestações, que serão amortizadas com vinte por cento do valor nominal dos saques originaes.

A importancia total de taes creditos devedores, em qualquer tempo, quer representem os saques originaes ou a renovação dos mesmos, não deverá exceder de 19 milhões e 200 mil dollares.

A taxa de desconto, inclusive a commissão de acceite, será de 0,9 por cento, liquido, sobre cada saque de acceite, equivalendo á taxa annual de 3,6 por cento.

Os pormenores da transacção serão ajustados entre o Export and Import Bank, ou os bancos approvados, e o Banco do Brasil;

(Conclue na 2.ª pagina)

RESPOSTA DE CORDELL HULL

WASHINGTON, 9 (U. P.) — E' o seguinte o texto da carta de 9 de março, em que o sr. Cordell Hull, secretario de Estado, respondeu á nota do chanceller Oswaldo Aranha:

"Recebi, com verdadeiro prazer, sua amistosa nota de 8 de março de 1939, com referencia a assumptos que tive o privilegio de discutir comsigo durante sua visita á Washington.

Não necessito de assegurar-lhe a satisfação pessoal que senti por poder cooperar comsigo em um estudo completo de todas as phases das questões que interessam os nossos dois paizes, e estou convencido de que as relações cordiaes e tradicionalmente intimas que sempre têm prevalecido entre os povos do Brasil e dos Estados Unidos, ficarão materialmente reforçadas em consequencia das decisões tomadas durante sua visita.

"Notei com especial satisfação que em sua communicação acima accusada, enumerou a politica e os actos que o governo do Brasil, após devida deliberação e cuidadosa discussão de seus autorizados representantes com os representantes dos Estados Unidos, está levando a cabo ou tenciona fazel-o em futuro proximo, com o fim de fomentar as continuas relações economicas mutuamente beneficas entre os Estados Unidos e o Brasil, e de desenvolver a economia nacional e os recursos do Brasil.

"Como bem sabe, o meu governo deseja ardentemente tomar quaesquer providencias que sejam possiveis para continuar a ampliar a cooperação economica entre o Brasil e os Estados Unidos.

"O meu governo tem o prazer de notar que é intenção do governo do Brasil estabelecer e manter um mercado de cambio livre para as transacções commerciaes, e facilitar a transferencia de equitativo lucro dos capitaes invertidos no Brasil pelos cidadãos dos Estados Unidos, sob as condições normaes da balança brasileira de pagamentos internacionaes.

Estou informado de que o Export-Import Bank de Washington considerou possivel cooperar no sentido de facilitar as transacções cambiaes, por meio da concessão de apropriada acceitação de creditos, com o fim de proporcionar cambio em dollar para satisfazer ao pagamento das importancias devidas aos exportadores americanos, em virtude das importações feitas dos Estados Unidos.

Tambem estou informado de que o Departamento do Thesouro se mostra sinceramente favoravel aos objectivos declarados em sua com-

(Conclue na 2.ª pagina)

AMEAÇADA A CIDADE DE VALENCIA

CORTADAS AS COMMUNICAÇÕES COM A CAPITAL PELOS INSURRECTOS COMMUNISTAS QUE SE RETIRAM DE MADRID

SUBLEVAÇÃO EM ALMERIA

Protegidos por vasos de guerra contra o bloqueio franquista, os navios mercantes inglezes

HENDAYA, 9 (U. P.) — A intranquillidade continuava a ser esta manhã a nota caracteristica da situação de Madrid, cuja gravidade foi demonstrada quando a Junta Nacional de Defesa irradiou um communicado annunciando que fôra obrigada a recorrer á força nas ultimas horas de hontem para tratar de dominar os elementos revolucionarios. O communicado accrescenta:

"Podemos assegurar ao povo que a calma ficará restabelecida, antes de acabar o dia."

Essa declaração indica que o levante communista ainda não foi suffocado.

De incerteza a situação

A situação em toda a Hespanha republicana é de incerteza, acreditando-se que a rebellião alastrou-se a Guadalajara, Cuenca e Murcia. Virtualmente nessas tres zonas deixaram de existir os governos civis. Quando o governo do sr. Negrin foi deposto pelo coronel Casado, muitas autoridades partidarias do antigo presidente do Conselho foram eliminadas e ainda não houve tempo para a transferencia de altos funccionarios provinciaes. Os communistas aproveitaram essa circumstancia para impedir o estabelecimento de uma autoridade civil fixa nos districtos fóra de Madrid.

As baixas registradas em consequencia do levante communista são calculadas em tres mil mortos e feridos.

Fortes na zona do Levante

Diz-se que a Junta Nacional de Defesa controla Valencia e os sectores do léste, mas os communistas são poderosos em toda a zona do levante. Acredita-se, portanto, que o movimento se alastre á toda Hespanha republicana. Sabe-se que os communistas ainda estão entrincheirados em Madrid e segundo se affirma registraram-se violentos combates na zona da Cidade Universitaria.

Sublevação em Almeria

LISBOA, 9 (U. P.) — A's 16 horas e 50 minutos a Radio Almeria annunciou que havia irrompido uma sublevação naquella cidade tendo os communistas logrado apoderar-se da emissora local.

Uma nota do Conselho da Defesa

LONDRES, 9 (U. P.) — Uma emissão da Radio Union de Madrid, captada aqui ás 18 horas e 50 minutos, transmitte uma nota do Conselho de Defesa, publicada ás 18 horas, dizendo:

"O movimento communista foi suffocado em todas as provincias republicanas."

Ameaçada a cidade de Valencia

PARIS, 9 (U. P.) — Ao se retirarem os communistas em direcção a Valencia, com a ameaça de se apoderarem daquelle importantissimo porto — sahida de Madrid — depois de vencidos nas ruas da capital pelas forças da Junta de Defesa, o commando nacionalista intensificou hoje o bloqueio naval e aereo de todos os portos do Levante e suspendeu todo trafego não militar pelas estradas que conduzem a Madrid, o que faz suppor que está prestes a emprehender a offensiva, a qual, na opinião dos observadores, se reduzirá a uma simples marcha sobre a cidade.

Cortadas as communicações com Madrid

A Union Radio de Madrid reiterou ás ultimas horas de hoje que a Junta de Defesa domina a situação em dez provincias, que continuam em poder do governo republicano. Tambem annunciou que apesar das severissimas medidas de repressão, ha neste momento uma forte columna communista entre Madrid e Valencia que conseguiu cortar as communicações entre os dois centros, enfraquecendo, por conseguinte, a posição do general Miaja, no caso dos nacionalistas emprehenderem a offensiva.

Em Ciudad Real

A rebellião communista, irrompida em protesto contra a exclusão dos communistas do Conselho Nacional de Defesa e visando retardar a entrega da capital ao general Franco, não se limitou a esta capital.

Em Ciudad Real parece que os rebeldes communistas conseguiram vantagens positivas. A's 15,15, uma emissora republicana da frente de Estremadura irradiou uma urgente mensagem do governador militar de Ciudad Real ao general Miaja, dizendo:

"Os rebeldes se apoderaram dos nossos depositos de armas e munições. Urge enviar aviões para bombardear os agrupamentos communistas".

Em Valencia, ao que se noticia, não logrou exito uma tentativa de lementos communistas para provocar uma revolta contra o Conselho de Defesa. Consta que, frustrado o movimento, foram alli executados onze "leaders" communistas.

Direitistas

VALENCIA, 9 (U. P.) — O orgão socialista "Adelante" publica hoje um editorial, no qual affirma que os que lutam contra o Conselho de Defesa Nacional não os communistas e sim os direitistas. ...."Os acontecimentos de Madrid, diz o jornal, nos têm produzido um verdadeiro estado de estupor, indignação e temor. Parece realmente um suicidio que a não intervenção, impedindo a compra de

(Conclue na 2.ª pagina)

Concurso Popular N. 24 do DIARIO DE NOTICIAS

(Carta Patente n.º 28, de 6 de Setembro de 1930)

10 premios mensaes no valor de 5:000$000 cada um
50 premios mensaes no valor de 100$000 cada um

COUPON
N.º 9
10-3-1939

(DE 1 A 31 DE MARÇO DE 1939)

Recorte o coupon ao lado e colle-o no seu Mappa. Uma vez collados os 27 coupons do mez remetta-o á nossa redacção e aguarde o sorteio, pela Loteria Federal de 12 de Abril de 1939.

DE ACCORDO COM A CLAUSULA "I" DESTE NOSSO CONCURSO, PELO MENOS UM LEITOR TERA' DE RECEBER, CADA MEZ, UM DOS NOSSOS PREMIOS DO VALOR DE 5:000$000 — E' que, não sendo sorteado pelo menos um dos concorrentes, será entregue um daquelles premios ao portador do Mappa de numero mais approximado do milhar final do primeiro premio da Loteria Federal.

O jornal entra cada manhã em nossa casa com o sol. E' que ambos têm a missão de espalhar a luz: um, a grande luz benefica da natureza, outro, a grande luz, não menos benefica, do conhecimento e da verdade.

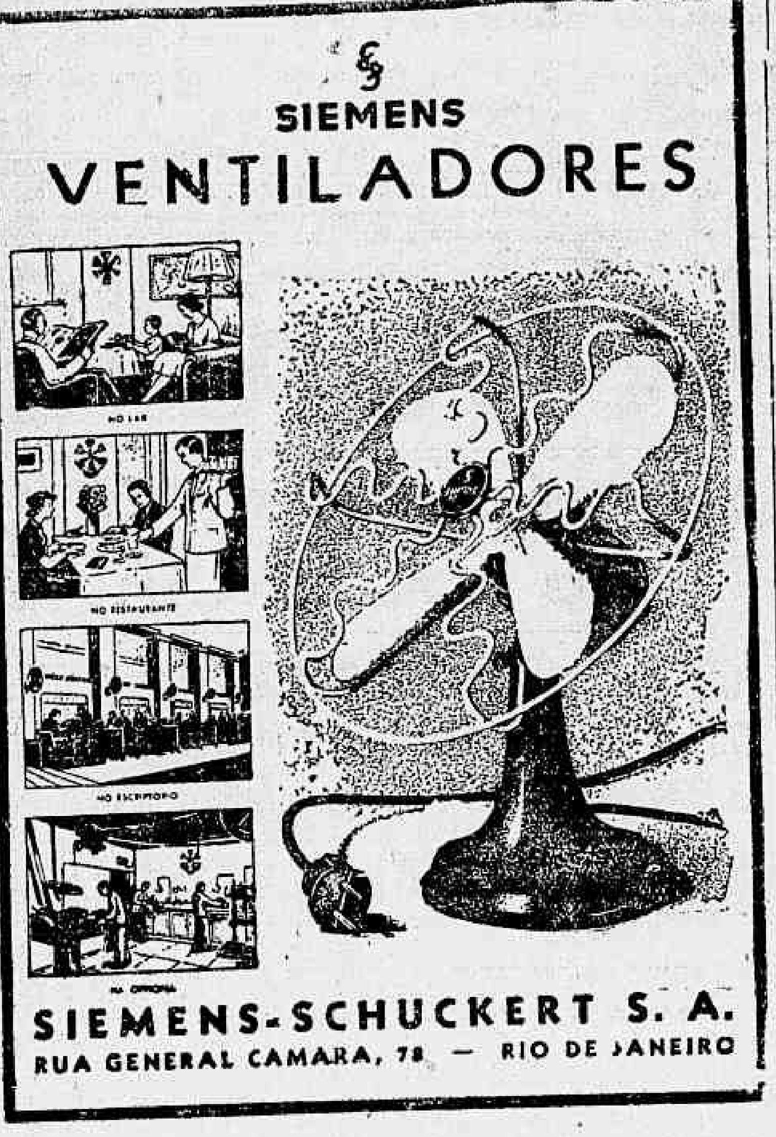

SIEMENS
VENTILADORES
SIEMENS-SCHUCKERT S. A.
RUA GENERAL CAMARA, 78 — RIO DE JANEIRO

AMEAÇADA A CIDADE DE VALENCIA

(Conclusão da 1.ª pagina)

armas, se utilize das armas dos homens das frentes de batalha para fazer frente ás desordens internas produzidas por outros.

"Cremos que estes ultimos não são communistas e sim direitistas impregnados da mentalidade das direitas. Ninguem deseja o exterminio do Partido Communista, a cujo lado temos lutado, porém, é indispensavel que esse partido adhira publicamente ao Conselho de Defesa".

Declarações de lord Halifax sobre o bloqueio nacionalista

LONDRES, 9 (U. P.) — Referindo-se á recente proclamação do general Franco, que lançou uma advertencia á navegação mundial, Lord Halifax annunciou officialmente que o governo britannico instruira os vasos de guerra afim de que os mesmos protegessem os navios mercantes inglezes, mesmo que estes fossem atacados dentro das aguas territoriaes hespanholas.

Lord Halifax, em seguida, fez ver que o governo de seu paiz encararia como um caso muito grave qualquer occorrencia com os navios mercantes inglezes, especialmente se ás suas tripulações não fossem prestados os neessarios soccorros, num caso de naufragio por ataque, mesmo com aviso previo.

Concurso de escripturario

Deverão comparecer amanhã, ás 11 horas, ao Serviço de Biometria Medica do Instituto Nacional de Estudos Pedagogicos (1º andar do Edificio da Imprensa Nacional), afim de prestarem a primeira parte da prova de sanidade e capacidade physica, os seguintes candidatos inscriptos no Concurso de ESCRIPTURARIO de qualquer Ministerio:

Dulce de Miranda, Oneida Lemos de Castro, Sylvia da Silva Coelho, Alea Lemos de Castro, Nilza Gonçalves Marins, Marina França Ennes, Ilva de Miranda Campos, Maria Luiza Jaguaribe de Alencar, Elza da Costa Ribeiro, Edith Pacheco da Silva, Olga Coelho Fanti, Lygia Pereira da Silva, Yvone Bastos Teixeira, Santuzza Santos, Angelo Pizzo, Maria José de Freitas, Eunice de Oliveira, Regina Coeli Velasco, Helena Marcondes de Souza Bandeira e Berenice Juvino Marques.

NA RÊDE DE VIAÇÃO CEARENSE

VAE SER CONSTRUIDA A LINHA PORANGABA-MACURIPE

O Ministerio da Viação officiou á Rêde de Viação Cearense, communicando haver o chefe do governo approvado o projecto e orçamento para construcção da linha Porangaba-Macuripe, naquella via-ferrea, cujas despesas não deverão exceder de 1.973:411$040.

O SERVIÇO INTERNACIONAL DE IMPRENSA

CASSADA A AUTORIZAÇÃO DA AGENCIA BANDEIRANTE

No processo em que o Departamento dos Correios e Telegraphos propõe a cassação da permissão concedida á Agencia Bandeirante, com séde na capital de São Paulo, para o estabelecimento da recepção do serviço internacional de imprensa, o ministro da Viação exarou o seguinte despacho: "Em face do parecer da Commissão Technica de Radio, autorizo as providencias suggeridas pelo Departamento dos Correios e Telegraphos no officio n.º 238, de 6 de janeiro ultimo".

Os conductores de vehiculos são obrigados a pertencer ao I. A. P. E. T. C.

Foi assignado decreto-lei, pelo chefe do governo, considerando os conductores de vehiculos assoc[illegible]dos obrigatorios do Instituto de Aposentadoria e Pensões dos Empregados em Transportes e Cargas.

Congresso Internacional de Vinho

Tendo em vista o successo do VIII Congresso Internacional de Horticultura, o sr. Darré, ministro da Alimentação e da Agricultura do Reich, nomeou o director de horticultura, sr. Guenther, secretario geral do Congresso Internacional da Videira e do Vinho, que este anno se realizará em Bad Kreuznach, de 21 a 26 de agosto.

Todos os paizes viticultores poderão tomar parte no congresso, devendo os interessados, para os detalhes necessarios, dirigir-se ao secretariado geral em Berlim, W 25, Potsdamerst, 101.

O ministro do Trabalho deu hontem audiencia aos syndicatos

O ministro do Trabalho deu, hontem, audiencia aos syndicatos, tendo recebido os representantes das seguintes associações de classe: Centro dos Operarios da Light, Syndicato dos Bancarios, Syndicato dos Empregados nas Docas de Santos, Syndicatto dos Trabalhadorem em Moinhos e Pastificios de Santos, Syndicato dos Commerciantes Atacadistas do Rio de Janeiro, Federação Nacional dos Maritimos, União dos Operarios Estivadores, União dos Empregados no Commercio, União dos Operarios em Fabricas de Tecidos, União dos Trabalhadores em Fumos e Cigarros, União dos Empregados em Fumos e Cigarros, União das Empresas de Omnibus do Rio de Janeiro, Syndiccato dos Chimicos, Federação Nacional dos Empregados no Commercio Hoteleiro e Syndicato dos Vendedores de Automoveis de S. Paulo.

Conhecidas as bases do accordo

ENTENDIMENTOS REALIZADOS ENTRE OS SENHORES MORGENTHAU E OSWALDO ARANHA

(Conclusão da 1.ª pagina)

ran'dos por ouro em barras, letras de cambio ou titulos federaes.

"E) Comprar e vender ouro.

"F) Comprar e vender cambio estrangeiro.

"G) Realizar operações no mercado livre em certos titulos federaes, assim como em ouro e letras cambiaes e commerciaes.

"H) Agir como agente fiscal.

"I) Agir como camara de compensação.

"O Banco deverá manter o minimo de reservas de vinte e cinco por cento do total das suas notas em circulação e das obrigações á vista. Esta reserva será composta de moedas de curso livre e de certificados da divida publica do Thezouro. A medida que as reservas de ouro forem sendo augmentadas, por meio de compras de ouro produzido no proprio paiz, o banco reduzirá a quantia equivalente da parte constituida por obrigações.

"O Thezouro já possue cerca de 35 milhões de dollares ou pelo cambio actual, cerca de treze por cento da moeda em circulação.

"As compras de ouro produzido internamente podem ser estimadas numa média de oito toneladas annualmente, de modo que se pode prever que dentro de cinco annos a reserva de ouro terá attingido setenta toneladas (cerca de oitenta milhões de dollares) ou, em outras palavras, mais de trinta e dois por cento da actual circulação de notas.

"Até que as reservas minimas do Banco possam ser constituidas inteiramente de ouro e cambio e até que a posição economica do Brasil attinja definitivamente uma base favoravel, o Banco Central de Reservas se esforçará por eliminar o saldo dos pagamentos internacionaes e os que provierem de irregularidade dos pagamentos entrados e saidos, em consequencia da politica de adaptar o saldo de pagamentos aos recursos naturaes de cambio.

"Para tal fim, e na modalidade de um Fundo de Igualação, o Banco recorrerá aos titulos federaes no mercado livre, sempre que for necessario para impedir a infiltração de capitaes que venham prejudicar a plena efficiencia do mercado monetario domestico.

"Em circumstancias oppostas, o Banco acharia necessario sacar contra fundos disponiveis no exterior. Para tal fim, um credito em moeda americana, exclusivamente para o fim referido, seria desejavel, afim de assegurar a estabilidade do valor do mil réis, dentro da politica descripta.

Sinceramente. (Assignado) Oswaldo Aranha.

Resposta de Cordell Hull

(Conclusão da 1.ª pagina)

municação, endereçada a elle, relativa ao estabelecimento do Banco Central de Reserva, e que terá grande prazer em auxiliar o seu governo no estabelecimento de tal banco e nas suas operações, collocando á sua disposição todas as suas facilidades de consulta, e concedendo os necessarios creditos.

"Quanto a esta ultima communicação, sei que o secretario do Thesouro, com a approvação do presidente, informou-lhe de que o presidente está propenso a recommendar ao Congresso a adequada autorização.

"Tambem fui informado de que o Banco de Exportação e Importação, com o fim de cooperar no sentido de facilitar o intercambio commercial entre os Estados Unidos e o Brasil, e no sentido do desenvolvimento dos recursos naturaes brasileiros, accordou em considerar um arranjo para a concessão de creditos a prazo mais dilatado, para financiar as acquisições brasileiras de equipamento economico.

"O governo dos Estados Unidos está interessado em cooperar com o governo do Brasil de todos os meios praticos no estudo e desenvolvimento dos productos agricolas, e na producção, a qual será o complemento da producção dos Estados Unidos.

"Neste particular, sabe que já foi promulgada a legislação que autoriza o emprestimo de peritos do governo dos Estados Unidos ao governo do Brasil, para os estudos agricolas especializados e desenvolvimento da producção.

Tambem foram elaborados os planos para o estudo das possibilidades agricolas, inclusive o desenvolvimento dos productos tropicaes, borracha e outros, estudos esses que poderiam incluir tambem muitos outros productos naturaes do Brasil.

"O esboço da legislação que autorizaria aquelles estudos, encontra-se agora perante o Congresso.

"Em relação a este programma geral de cooperação economica entre os Estados Unidos e o Brasil, tenho a declarar que recebi com agrado a informação de que o seu governo tenciona reiniciar o pagamento, a 1º de junho de 1939, á conta de juros e amortização, da divida externa em dollares, de responsabilidade do governo do Brasil, e da divida dos estados e municipalidades brasileiros, de conformidade com o arranjo transitorio; e que é esperança e espectativa do seu governo que, com a melhoria de seu commercio externo, elle prevê uma solução permanente que attenderá de fórma equitativa e satisfatoria a todos os interesses em jogo, o que se seguirá á expiração deste arranjo transitorio."

Recebo tambem, com sincera satisfação, a segurança de que é intenção do governo do Brasil observar uma politica que encorajará a participação de cidadãos estadunidenses na vida economica do Brasil.

Reiterando a vossa excellencia a segurança de minha mais distincta consideração, permitta-me juntar meus sinceros agradecimentos a vossa excellencia e aos funccionarios do governo brasileiro que o acompanham pela estreita e valiosa cooperação invariavelmente dispensada durante todo o periodo de nossas importantes negociações, desejando a todos feliz e alegre viagem de regresso ao Brasil. (a.) — Cordell Hull."

COMO FOI FEITA A COMMUNICAÇÃO

(Conclusão da 1.ª pagina)

narios, peritos do governo do Brasil e funccionarios dos Estados Unidos.

Nestas conversações, o campo de possivel collaboração foi cuidadosamente explorado, e chegou-se a um entendimento acerca dos assumptos de mutua e benefica cooperação.

O governo do Brasil compromette-se a libertar o mercado cambial para facilitar as transacções commerciaes e a transferencia de lucros equitativos das inversões de capital dos Estados Unidos do Brasil, pelos cidadãos dos Estados Unidos, sob condições normaes no saldo brasileiro dos pagamentos internacionaes.

Com o objectivo de facilitar esta situação cambial melhorada, o Exort & Import Bank (Banco de Exportação e Importação) concederá creditos destinados a cobrir as importancias devidas aos exportadores americanos, por motivo das importações brasileiras dos Estados Unidos.

Além do mais, o ministro indicou o desejo, por parte do governo brasileiro, de observar uma politica geral que animaria a cooperação com os americanos que inverteram ou possam futuramente inverter capital ou experiencia technica no desenvolvimento dos recursos brasileiros e da economia nacional.

Tambem se accordou que o Export & Import Bank concederá creditos que facilitarão as compras, pelo Brasil, de productos americanos cuja importação auxiliará a melhorar as facilidades de transporte do Brasil e a desenvolver as suas outras empresas internas destinadas a augmentar a capacidade productiva da nação brasileira e o seu commercio com os Estados Unidos.

Estas facilidades, além do mais, auxiliarão os exportadores e fabricantes estadunidenses a ampliar o mercado para os seus productos.

Prevê-se tambem que o programma nacional brasileiro de desenvolvimento tambem será beneficiado pelos planos destinados a investigações acerca das possibilidades agricolas tropicaes, pelas exportações do governo dos Estados Unidos, e além do mais, pelos subsoquentes emprestimos, caso o governo do Brasil solicite as exportações disponiveis, sob as condições da lei da republica numero 545 promulgadas no anno passado.

A respeito, trocaram-se pontos de vista acerca do augmento, no Brasil, da producção de artigos complementares que não tenham similar, e para os quaes se crê existe nos Estados Unidos um mercado substancial, caso se possa asegurar o deenvolvimento dos mesmos.

Quanto ao desenvolvimento e expansão do commercio complementar, acredita-se que os dois governos encontrariam campo para uma cooperação efficaz maior.

O governo do Brasil indicou o desejo de organizar e explorar o Banco Central de Reserva, e o Thesouro estaria disposto a prestar a assistencia apropriada a esse fim.

Ademais, o presidente declarou estar disposto a recommendar ao Congresso a necessaria autorização para que seja posta á disposição do Brasil a quantidade de ouro que ascenda ao valor de 50 000.000 de dollares, para servir como activo supplementar no caso em que surja necessidade, e esse ouro deverá ser reposto pela futura producção aurifera do Brasil, de conformidade com as quantidades utilizadas.

Annexas se encontram cópias das notas trocadas entre o ministro e o secretario de Estado.

A cooperação em muitos outros campos da actividade não citados nas notas acima mencionadas, tambem foi proveitosamente discutida com o ministro e os technicos do governo brasileiro que o acompanharam.

Outrosim, o ministro discutiu com o Conselho de Protecção dos Portadores de Titulos Estrangeiros acerca da situação da divida do Brasil em dollares, tendo annunciado que o Brasil tenciona reiniciar os pagamentos a primeiro de julho de 1939 por conta dos juros de amortização de tal divida, de accôrdo com o ajuste transitorio cujos detalhes annunciará após seu regresso ao Rio de Janeiro.

O ministro declarou tambem que o governo do Brasil espera, por meio da melhoria do seu commercio exterior, que agora se prevê será possivel chegar-se a uma solução equitativa e satisfatoria a todos os interesses affectados, após a expiração do accôrdo temporario."

O sr. Oswaldo Aranha fez acompanhar sua nota ao sr. Cordell Hull, de um appendice contendo outras aos senhores Morgenthau e Pierson.

A resposta do sr. Hull ao chanceller Aranha foi acompanhada das cartas que os senhores Morgenthau e Pierson endereçaram ao estadista brasileiro.

Intervieram directamente nas negociações os funccionarios do Departamento do Thesouro e do Banco de Exportação e Importação.

O sr. Aranha e os mais graduados funccionarios do Departamento de Estado previram que o accôrdo abrirá o caminho para a intensificação do commercio entre os dois paizes.

Acredita-se que o accôrdo Estados Unidos-Brasil será o precursor de accôrdos identicos entre os Estados Unidos e outros paizes latino-americanos.

Exceptuando a autorização para a transacção de 50.000.000 de dollares, constante do accôrdo, nada mais existe no mesmo que exija approvação do Congresso.

Os funccionarios do Departamento de Estado declararam que a decisão do Brasil de libertar o mercado cambial, foi uma das mais importantes, de natureza financeira e economica que ultimamente se tomaram no hemispherio occidental.

RESPOSTA DO SENHOR MORGENTHAU

(Conclusão da 1.ª pagina)

tuição, tivesse que enfrentar situações especiaes de caracter temporario.

O senhor informou-se de que no caso da referida quantia ser retirada, o governo do Brasil faria o pagamento com a sua futura producção de ouro.

Devo tambem lembrar a nossa conversação da semana passada relativamente á manutenção de um addido financeiro na embaixada do governo do Brasil em Washington. Acredito que o trabalho de tal funccionario seria util e indiscutivelmente serviria para estender o campo de cooperação entre os dois ministerios das Finanças. Isto seria particularmente conveniente desde que o governo tenciona manter na embaixada do Rio de Janeiro, um funccionario exercendo as mesmas funcções que seguirá para o Brasil em um futuro immediato.

A nomeação desses funccionarios facilitaria e apressaria as discussões ulteriores dos objectivos mencionados, (a) Morgenthau".

NOTAS TROCADAS ENTRE OS SRS. OSWALDO ARANHA E CORDELL HULL

(Conclusão da 1.ª pagina)

tro ou para fora do paiz — por meio de uma politica de adaptação da balança de pagamentos aos recursos cambiaes normaes.

"Para este fim, a linha de credito em moeda americana, destinada exclusivamente a este objectivo, seria desejavel para assegurar a relativa estabilidade no valor de mil réis, dentro da politica descripta.

"O texto da communicação endereçada por meu governo ao Departamento do Thesouro, relativamente a este assumpto, acha-se annexa, como appendice B.

3) — Visando particularmente o systematico desenvolvimento economico da Nação brasileira, o meu governo, em sua communicação ao Export-Import Bank de Washington, da qual incluo uma copia como appendice "A" enfrentou a questão de obter creditos a prazo mais longo para financiar as compras brasileiras de mercadorias industriaes nos Estados Unidos, e as condições de resgate de taes creditos. Acredita-se que esses creditos são necessarios para devida utilização, dentro de um periodo razoavel, fosse reconhecidos recursos do Brasil em beneficio do povo brasileiro, e para estimular mais ainda o intercambio brasileiro-americano.

4) — O governo do Brasil está estudando especialmente o desenvolvimento dos seus productos agricolas nativos, ou dos capazes de feliz introducção no Brasil, os quaes serão um complemento á producção, e encontrarão mercado nos Estados Unidos.

O governo do Brasil apreciará, naturalmente, a cooperação dos governos dos Estados Unidos no estudo e desenvolvimento de productos que possa fornecer aos Estados Unidos como garantidas fontes de abastecimento.

5) — Em connexão com todas as phases das relações economicas entre os Estados Unidos e o Brasil, o meu governo considerou novamente a divida em dollar do governo do Brasil e dos estados e municipalidades. Como parte do seu programma economico geral, foi decidido reiniciar o pagamento, a 1 de julho de 1939 á conta de juros a amortização desses debitos externos em dollar. Um arranjo transitorio por um periodo curto, para este fim, foi discutido com o Conselho Protector dos Portadores de Titulos Estrangeiros. As discussões, em relação á escala e ao total do pagamento, serão continuadas após o meu regresso ao Rio de Janeiro, e o meu governo fará uma declaração nesse sentido.

"O meu governo espera que, com a melhoria do seu commercio externo, o que é previsto agora, seguir-se-á, após a expiração do accordo temporario, um accordo permanente que será equitativo e satisfactorio para todos os interesses em jogo.

6) — Ainda com o desejo de dar á amizade entre os nossos dois paizes bases economicas e juridicas commensuraveis, e com o objectivo de promover a cooperação entre os nossos dois povos, a vossa excellencia que o meu governo tenciona observar uma politica geral que inspirará confiança nos capitalistas dos Estados Unidos, não lhes impondo mais restricções do que aquellas a que estão sujeitos os capitalistas brasileiros, e posso assegurar a ovssa excellencia que o meu governo decidiu animar de qualquer modo e por todos os meios, a valiosa e desejavel cooperação dos cidadãos dos Estados Unidos que já inverteram ou no futuro possam vir a inverter seus capitaes e sua experiencia technica no desenvolvimento dos recursos do Brasil e de sua economia nacional.

"Renovando as minhas expressões de apreço ao seu governo, e a todos os funccionarios dos varios departamentos que nos prestaram assistencia de valor inestimavel, durante o periodo das nossas negociações, creia-me seu sincero amigo. — a.) Oswaldo Aranha".

OBJECTIVOS DO ACCORDO

(Conclusão da 1.ª pagina)

tras fontes pelo mesmo preço ou por preço inferior.

Todavia, hoje, os Estados Unidos accordaram (sujeito á approvação do Congresso), em estabelecer um fundo ouro para o Brasil até a somma de 50.000.000 de dollares, o qual o Brasil poderá pagar futuramente, com a sua producção de ouro.

Attendendo a que o Brasil não figura entre os maiores productores de ouro no mundo, este plano é considerado como um offerecimento de assistencia effectiva, definitivo e pratico, áquelle paiz.

Os circulos diplomaticos e os observadores encararam o novo e mais intimo entendimento entre os Estados Unidos e o Brasil, como mais significativo do que foi indicado meramente pelo arranjo economico, e mesmo mais importante.

Foi accentuado, que durante a demorada visita do sr. Oswaldo Aranha foram trocadas as mais cordeaes notas entre os presidentes Roosevelt e Vargas, sendo que este confirmou o proposito de reaffirmar a amizade brasileiro-americana "e a interdependencia de interesses dos nossos paizes".

As numerosas declarações publicas do sr. Aranha, foram largamente diffundidas no paiz e mereceram a melhor attenção dos funccionarios estadunidenses, e aquellas declarações affirmaram a firme adhesão do Brasil á philosopha democratica do governo.

Tanto os funccionaros estadunidenses como os brasileiros indicaram frequentemente o objectivo commum de fazer com que todos os arranjos fossem concluidos de conformidade com o ideal de solidariedade pan-americana.

Os arranjos foram estrictamente economicos, não tendo sido mencionados topicos militares ou navaes e uma possivel collaboração na defesa continental.

O mais recente acontecimento no tocante a defesa, foi a consideração official preliminar relativa á promulgação de uma legislação que permitta a qualquer paiz latino-americano encommendar a construcção de navios de guerra nos Estados Unidos. O projecto de lei nesse sentido, ainda não foi apresentado ao Congresso.

A principal e indirecta significação estrategica dos accordos economicos brasileiro-americanos, seria o desafogo da situação cambial brasileira, com o fim de fazer augmentar a capacidade acquisitiva do material no que concerne a material aeronautico e equipamento bellico, se assim fosse desejado, mas nada se annunciou nesse sentido.

Foi annunciado o objectivo de estimular o intercambio de productos brasileiros e americanos que não tenham similares, e indirectamente tenham consequencias estrategicas, de sorte que os Estados Unidos procurarão em fontes americanas certas materias primas vitaes, como a borracha, o manganez, certos oleos vegetaes, e fibras.

A assistencia a ser prestada ao systema de transportes brasileiro tambem será potencialmente util á defesa nacional do Brasil.

Ao fazerem o estudo preliminar dos textos dos accordos, os observadores opinaram que elles foram elaborados de conformidade com os amplos principios de solidariedade americana approvados na Conferencia de Lima.

Tambem se acredita que o programma é baseado em principios que potencialmente são adaptaveis ás necessidades de outros paizes latino-americanos, na eventualidade de que outras missões venham mais tarde a este paiz, conforme tem sido previsto em muitos circulos.

CREDITOS DIRECTOS

(Conclusão da 1.ª pagina)

mas deverá ficar entendido que todos os saques serão liquidados até 28 de junho de 1941, inclusive.

Para auxiliar o melhoramento dos serviços de transportes do Brasil e o desenvolvimento de outras empresas domesticas, destinadas a incrementar a capacidade productora da nação brasileira e o seu commercio com os Estados Unidos, o Export and Import Bank cooperará com os productores americanos, attendendo ás requisições para esses desenvolvimentos por meio de collaboração com esses productores e exportadores, na medida e mque os fundos forem disponiveis, e de accordo com a extensão dos creditos calculados para habilitar o governo brasileiro e o Banco do Brasil a crear o cambio necessario, sem interromper as compras normaes aos Estados Unidos ou esgotar demasiado rapidamente o supprimento brasileiro de cambiaes.

O Export and Import Bank entende que os creditos da especie em apreço serão de caracter commerciale terão uma taxa de juro commum ás transacções individuaes, não excedendo de cinco por cento ao anno.

Nessa conformidade preferiremos que quaesquer adiantamentos sejam feitas contra obrigações do Banco do Brasil, ou de outras instituições bancarias qualificadas, e que as autoridades brasileiras dêem as necessarias garantias de que haverá o cambio em dollares requerido para os pagamentos.

Suggere-se, outrosim, que se estabeleça uma clausula a respeito dos pagamentos periodicos, afim de que nenhum pagamento isolado possa occasionar u mgrave desfalque nas reservas cambiaes do vosso paiz.

Dentro do periodo em que o Banco estiver em condições de fornecer esses creditos, na medida em que os fundos forem disponiveis para esse fim, examinaremos qualquer proposta especial conforme fôr apresentada".

Regressa, hoje, a Missão

WASHINGTON, 9 — (U. P.) — URGENTE — Em virtude da conclusão do accordo, o sr. Oswaldo Aranha partirá ás 13,30 de hoje para Nova York afim de embarcar amanhã para o Rio de Janeiro.

FORA DE PERIGO

SAINT NAZAIRE, 9, (U. P.) — Informações officiaes dizem que o incendio irrompido a bordo do "Pasteur" foi completamente extincto.

Os prejuizos são relativamente pequenos e não retardarão a sua construcção.

O fogo se iniciou em uma das chaminés.

O serviço de extincção de incendio do proprio arsenal conseguiu dominar o fogo, quando as chammas se approximavam de uns tanques de petroleo, ameaçando explodil-o.

Em quatro horas a tarefa dos bombeiros terminou, sendo annunciado que o seu lançamento ao mar deverá se processar no proximo mez de junho.

Inundação de moedas falsas

Os criminosos, que tinham em Ubá a sua fabrica, estão sendo summariados em Bello Horizonte

BELLO HORIZONTE, 9 (D. N.) — Perante o juiz Antonio Coelho Antunes, actuando o promotor José Emygdio de Britto, iniciou-se hontem o summario de culpa dos denunciados como responsaveis pelo derrame, ha tempos verificado no Estado, de pratas falsas de 2$000. E' o principal implicado Reginaldo Affonso Ribeiro que, desde 1931 até a época em que foi desmascarado, agindo na cidade de Ubá e outras do interior, "fabricava" moedas e a ellas dava curso, envolvendo no "negocio" grande numero de pessoas. A quantidade de pratas falsas foi tão grande que chegou a causar verdadeiro alarme na população do Estado. Na cidade de Ubá, nucleo principal dos moedeiros pode-se dizer, não corria outra moeda. O facto causou enorme sensação, tendo sido na occasião amplamente noticiado pela imprensa. Foram necessarias diversas diligencias da policia e da promotoria, visto agirem os accusados em localidades differentes, todas do interior. Assim, tornaram-se enormes os trabalhos da policia e da promotoria, trabalhos esses que se evidenciam num inquerito de mais de duzentas paginas e numa denuncia de 12 paginas dactylographadas. São ao todo quinze os implicados, quasi todos do interior de Minas, havendo apenas um da capital.

Desses, uns estão denunciados por terem comprado pratas a Reginaldo e outros por as terem passado.

NOTICIAS DOS ESTADOS

Pará

FALLECIMENTO DO BISPO DE SANTAREM

BELE'M, 9 (D. N.) — O interventor federal recebeu telegramma communicando o fallecimento, em Napoles, do d. Amando Bahlmann, bispo de Santarem.

O extincto viveu mais de trinta annos nessa cidade paraense, deixando vultosas obras marcando sua permanencia alli.

Rio G. do Norte

O QUE CONSOME A POPULAÇÃO DE NATAL

NATAL, 9 (D. N.) — Continuam activamente os trabalhos da Commissão do Salario Minimo, nomeada pelo governo do Rio Grande do Norte para estudar o assumpto. Essa tarefa, cuja importancia vem sendo enaltecida por todos os que se interessam pelos problemas sociaes do Brasil, cresce de relevo se se tiver em conta que, em uma população como Natal, de 50.000 habitantes, são consumidos, apenas, por dia, 20 bois, 5 carneiros e 4 suinos. Cada kilo de carne é vendido por $400 incluindo, approximadamente, 00 grammas de osso, sem o que, o producto custa 4$000 o kilo, preço inaccessivel aos consumidores pobres. O feijão importado do Rio Grande do Sul vende-se por 1$200 o litro, o feijão preto a $900 e o feijão enxofre a $700. A farinha, que é o elemento basico da população, custa, actualmente, $500 o litro, e, se a qualidade é considerada de primeira, de accordo com o julgamento dos forneceddores, $600.

Parahyba

APPROVADO O REGULAMENTO DA SECRETARIA DE EDUCAÇÃO

JOÃO PESSOA, 9 (A. N.) — O interventor federal assignou um decreto approvando o regulamento da Secretaria de Educação e Cultura do Estado.

Pernambuco

ESCOLHIDO O HYMNO PARA O CONGRESSO EUCHARISTICO

RECIFE, 9 (A. N.) — Reuniram-se as Commissões Executiva e de Musica do 3º Congresso Eucharistico. Foi feita uma audição especial de composições enviadas de todos os Estados do Brasil para a escolha do hymno do Congresso. A reunião foi presidida pelo arcebispo João Miguel Valverde sendo escolhida a composição de Frei Basilio Religioso Franciscano, residente no Convento de Santo Antonio do Rio. O hymno será exposto á venda dentro de poucos dias.

Bahia

CASAS PARA OPERARIOS

BAHIA, 9 (A. N.) — Com o intuito de proporcionar aos operarios bahianos habitações hygienicas confortaveis, o interventor Landulpho Alves desapropriou um terreno situado em "Caminho da Areia", onde serão construidas quatrocentas casas, numa area de treze mil e setecentos metros quadrados.

Rio de Janeiro

NOTICIAS DE MACAHE'

MACAHE', 9 (Do Correspondente) — Toda a população macahense acha-se muito satisfeita, com o gesto patriotico do capitão commandante da 1ª B. I. A. C., com séde nesta cidade.

O referido capitão installou na Bateria, uma escola que funcciona das 7 ás 10 da manhã, e com capacidade para 120 alumnos, destacando, além disso, todos os dias, cabos e sargentos, para dar instrucção physica á petizada até ás 8.30.

São Paulo

INCREMENTANDO A EXPORTAÇÃO DO MILHO

S. PAULO, 9 (A. N.) — Promovida pelo secretario da Agricultura, realiza-se hoje uma reunião de elementos interessados no incremento dá exportação de milho do Estado. O objectivo visado, com essa reunião, é o de conjugar os orgãos da administração publica e buscar a collaboração das classes conservadoras, para que se realizem os propositos do governo do Estado relativamente ao futuro da cultura do milho, que offerece grandes possibilidades para a economia paulista.

VAE SER FUNDADA UMA ESCOLA DE AVIAÇÃO EM MARILIA

S. PAULO, 9 (A. N.) — Vae ser fundada uma escola de aviação na cidade de Marilia. Já foi adquirido o primeiro avião que servirá para a aprendizagem de alumnos.

Paraná

ACCORDO CAFEEIRO

CURITYBA, 9 (D. N.) — O secretario da Fazenda, sr. Oliveira Franco, declarou á imprensa que pelo accordo caféeiro fica suspensa a queima do café no Paraná. Dessa fórma, segundo disse, a quota de exportação eleva-se a um milhão de saccas.

Santa Catharina

CRIADA NOVA ESCOLA

FLORIANOPOLIS, 9 (A. N.) — O governo do Estado criou uma escola mixta no logar denominado Barra Mansa, no municipio de Canoinhas.

Rio Grande do Sul

UVAS EXPORTADAS PARA O RIO

PORTO ALEGRE, 9 (A. N.) — A exportação de uvas para o Rio attingiu, já, a 4.000 caixas, esperando-se que, até o fim da safra, se eleve a 60.000.

JAQUARY TEM NOVO PREFEITO

PORTO ALEGRE, 9 (A. N.) — O interventor federal nomeou o bacharel Cincinato Brandão para o cargo de prefeito do municipio de Jaquary, em substituição ao sr. Honorino Prunes, exonerado, a pedido.

Minas Geraes

NOTICIAS DE MARIA DA FE'

MARIA DA FE', 9 (Do Correspondente) — Em agradecimento á Virgem Santissima por um favor recebido, os abastados fazendeiros, sr. Sylvestre J. Ferraz e d. Anna J. Ferraz mandaram construir em sua fazenda uma capella de grandes proporções, que está sendo artisticamente decorada pelo pintor José Fleming. Aguarda-se para breve a inauguração do rico templo.

NOTICIAS DE PONTE NOVA

PONTE NOVA, 9 (Do Correspondente) — O prefeito municipal, dr. Octavio Martins Soares, acaba de remetter o croquis do campo destinado ao pouso de aviões, nesta cidade, ao sr. general ministro da Guerra, para a respectiva approvação.

NOTICIAS DE CASSIA

CASSIA, 9 (Do correspondente — **Banco Mineiro da Producção** — Foi inaugurado no dia 18 do p. p., nesta cidade, o Banco Mineiro da Producção, sito á Praça Barão do Rio Branco n.º 32, antiga Casa Carvalho. Espera-se que muito lucraremos com isto visto que é um estabelecimento que irá auxiliar o commercio e a lavoura.

E' seu gerente, o sr. Luiz Sandoval Braga, esforçado fazendeiro e capitalista aqui residente.

Viajantes — Acha-se nesta cidade vindo do Rio de Janeiro, o sr. Renato de Azevedo Borges, tenente da Reserva Aerea Naval Brasileira e irmão do tenente Remulo de Azevedo Borges, victimado no desastre aereo de Parahyba do Sul.

Claudio Gomes Teixeira — Com destino a Cachoeiro do Itapemirim, seguiu em dias da semana passada, o sr. Claudio Gomes Teixeira, ex-gerente do Banco Commercio e Industria de Minas Geraes nesta cidade.

Banco Commercio e Industria de Minas Geraes — Já se acha quasi concluido o predio onde funccionará o Banco Commercio e Industria de Minas Geraes nesta cidade.

Matto Grosso

ORGANIZADO UM NOVO SYNDICATO

CUYABA' 9 (A. N.) — Com a presença do interventor federal, realizou-se, na séde da Directoria Regional do Ministerio do Trabalho, a organização do Syndicato de Carroceiros e Chauffeurs de Cuyabá.

A solemnidade foi presidida pelo sr. Fenelon Muller, falando, durante o acto o interventor Julio Muller.

Grande temporal

Depois de intenso calor cahiu sobre Santos forte aguaceiro — Varias ruas inundadas

SANTOS, 9 (A. N.) — Hontem, como nos dias anteriores, a temperatura foi elevada nesta cidade. Desde cedo viam-se pessoas pelas ruas, sem paletot, emquanto outras, mais abastadas, procuravam as praias para arrefecer-se da canicula.

A's 11 horas e meia, verificou-se o primeiro caso de insolação.

Foi no posto fiscal da Companhia Docas. Ali, o operario José Ferreira Castilho, de 23 annos de idade, solteiro, foi accommettido de um ataque, sendo immediatamente medicado no Prompso Soccorro.

A' tarde a temperatura desceu devido á forte chuva, com alagamento das ruas centraes, vendo-se a correr pelas ruas São Francisco, 15 de Novembro e S. Leopoldo, as immensas caudaes de terra vermelha escorrida da parte desmoronada do Monte Serrat. Tambem nos bairros houve alagamentos e em certas ruas ficou paralysado o transito devido á enorme accumulação de aguas das chuvas

Goyaz

ENCONTRADO MORTO

GOYANIA, 9 (D. N.) — A imprensa desta capital volta a preoccupar-se com o caso de Gilberto Faribault, encontrado morto em sua residencia nas vesperas do carnaval. O "Popular" publica a esse respeito larga reportagem, registrando detalhes curiosos. Informa que Gilberto Faribault era estudante francez e residia ha poucos mezes nesta cidade, onde havia adquirido varias propriedades. Parecia não ter parentes no Brasil e, ao que se suppõe, pertencia a conhecida familia franceza. O jornal accrescenta que o pae de Gilberto é industrial.

Na residencia de Gilbert Faribault foram encontradas cadernetas do Banco do Brasil, do Banco Hypothecario de Minas Geraes e da Caixa Economica contendo saldos.

O "Popular" termina annunciando que a policia de Goyaz abriu rigoroso inquerito, mas não encontrou até esta data nenhum vestigio que denunciasse ter havido crime. Tudo fazia crer que Faribault morreu em consequencia de uma congestão cerebral. Seus haveres, inclusive uma bibliotheca com cerca de mil volumes, estão depositados em juizo. Gilberto Faribault pretendia matricular-se na Faculdade de Direito de Goyaz.

Radios
Ensino pratico de montagens
Preço total 550$000 inclusive um receptor de cinco valvulas.
Tratar pelo Tel.: 22-3099.
Com F. Oliveira

NOTICIAS MILITARES

(V. Boletins das Directorias de Inf., Cav. e Art., á pagina 10)

O ministro da Guerra no Rio Negro — O general Alexandrino Ferreira da Cunha deixou o serviço geographico — Ordens aos corpos e estabelecimentos militares — Nomeado o coronel Agostinho dos Santos para um inquerito

Outras notas

O ministro da Guerra deixou hontem, muito cedo, o seu gabinete dirigindo-se para o Palacio Rio Negro, em Petropolis, afim de despachar com o chefe do governo os actos de sua pasta.

S. Excia., de regresso, foi para a sua residencia.

DECRETOS ASSIGNADOS NA PASTA DA GUERRA

PETROPOLIS, 9 (A. N.) — Entre os decretos assignados, hoje, na pasta da Guerra, pelo presidente Getulio Vargas, figuram os seguintes: exonerando o general Alexandrino da Cunha do cargo de director dos Serviços Geographicos do Exercito, por ter tido outra commissão e nomeando para esse cargo o coronel Nestor José da Silva Soares; nomeando o coronel João Pereira de Oliveira, chefe do Estado Maior da 3ª Região Militar; e nomeando o coronel Otubrino Antunes da Graça para o cargo de director da Escola de Preparação de Cadetes, de Porto Alegre.

PETROPOLIS, 9 (A. N.) — Na pasta da Guerra, o presidente Getulio Vargas assignou, hoje, um decreto nomeando o major José Alves de Magalhães, addido militar e de aeronautica junto á Embaixada do Brasil no Chile.

O GENERAL MANOEL ALEXANDRINO DEIXOU O SERVIÇO GEOGRAPHICO DO EXERCITO

O seu proximo embarque para o Estado do Rio Grande do Sul

O general Manoel Alexandrino Ferreira da Cunha deixou hontem a direcção do Serviço Geographico Militar, transmittindo-a ao seu substituto legal, coronel Armando Ribeiro. O general Ferreira da Cunha, que é o novo commandante da 2ª divisão de cavallaria, partirá, dentro de poucos dias, para o Estado do Rio Grande do Sul, afim de assumir o seu novo posto.

OFFICIAES QUE VÃO ESTAGIAR

Foram designados, para estagio technico na 4ª secção do Estado Maior do Exercito, os seguintes officiaes: major Julio Telles e capitães Orlando Moreira Torres, Gaspar Peixoto da Cosat, José Maria de Moraes e Barros e José Luiz Betamio Guimarães.

TRANSFERENCIA NA ENGENHARIA

Foram transferidos hontem: da Companhia da Escola de Transmissões, para o 3º batalhão rodoviario o 1º tenente Jacob Coelho Carneiro; do batalhão Villagran Cabrita, para a 2ª companhia independente de transmissões o 2º tenente Odyr Pontes Vieira; para o 4º batalhão rodoviario, o 2º tenente Antonio Augusto Joaquim Moreira; e do 4º batalhão rodoviario, para a companhia Escola de Transmissões, o 2º tenente Darcilio Leal de Menezes.

PROPOSTAS APPROVADAS PELO MINISTRO DA GUERRA

Foi approvada a proposta do commando da 2ª Região Militar relativa á designação dos seguintes officiaes para o Centro de Preparação de Officiaes da mesma região: capitães José Carlos de Freitas, Archimedes Pinto de Oliveira e Benedicto Hamilton Planchão de Carvalho. Foi tambem approvada a proposta para official supplementar do quartel-general da 3ª Divisão de Cavallaria do capitão Arthur Danton de Sá e Souza.

OFFICIAES TRANSFERIDOS PARA BATALHÕES DE CAÇADORES

Foi transferido, hontem, do 13.º Regimento de Cavallaria Independente para o quadro supplementar, visto possuir o curso de engenheiro geographo e servir na 1.ª divisão de levantamento, como estagiario, o capitão Joel Calazans. Foram transferidos, tambem, do quadro supplementar para o quadro ordinario, sendo classificado no 5.º R. A. D. C., em Aquidauna, o capitão Nicoláo Gonçalves Izeti; do 17.º Batalhão de Caçadores para o 4.º Regimento de Infantaria, o capitão Belmiro Accioly Pinheiro do 27.º Batalhão de Caçadores para o 10.º da mesma arma, o 2.º tenente Waldemar Bittencourt.

DESLIGADO O CORONEL MEDICO DR. GASPAR DE OLIVEIRA

Foi desligado da Directoria de Saude do Exercito, afim de seguir para a sua nova commissão, o tenente-coronel medico dr. Manoel Theophilo Gaspar de Oliveira, da 8.ª Região Militar.

TRANSFERENCIA NOS SERVIÇOS DE REMONTA E VETERINARIA

Pelo director do Serviço de Remonta e Veterinaria foram transferidos de ordem do ministro da Guerra, os seguintes officiaes: 1.º tenente Gastão Moreira Pacheco, da Escola das Armas para o batalhão Vilagran Cabrita; e o official de igual posto Ernesto Jorge de Vasconcellos, daquelle batalhão para a Coudelaria Nacional de Rincão.

O MAJOR MARIATH VAE SEGUIR PARA O SUL DO PAIZ

Foi autorizado o desligamento do major Octavio Mariath da Costa, da 2.ª Circumscripção de Recrutamento, visto ter sido classificado no 15.º Regimento de Cavallaria Independente, com séde em Santiago do Boqueirão no Estado do Rio Grande do Sul.

ORDENS AOS CORPOS E ESTABELECIMENTOS

O boletim da 1.ª Região de hontem, publica o seguinte: "Afim de attender uma determinação do ministro, as unidades desta Região, estabelecimentos e repartições, remettam a este quartel-general, até o dia 12 do corrente, impreterivelmente, os mappas do effectivo existente em 28 do mez findo".

NOMEADO O CORONEL AGOSTINHO DOS SANTOS PARA UM INQUERITO

O ministro da Guerra nomeou o coronel José Agostinho dos Santos, commandante do 1.º Regimento de Artilharia Montada, para encarregado de um inquerito policial militar.

OFFICIAES VINDOS DO SUL

São esperados, nesta capital, vindos de Porto Alegre, os seguintes officiaes do Exercito: general João Borges Fortes, tenente-coronel Ignacio José Verissimo, coronel Fernando do Nascimento Tavora, coronel Galdino Esteves, major Eurico Murgel Fróes, major Ignacio de Freitas Rollim, capitão Aurelio de Lyra Alvarenga, capitão medico dr. Raymundo Bezerra, capitão Rubens Canabarro Lucas.

ASPIRANTE, E CIVIL, CHAMADOS

Estão sendo chamados com urgencia, á 1a Divisão da Directoria de Infantaria, o aspirante a official Perycles Gomes Ayres, e o civil Alfredo Franco de Medeiros.

O NOVO INSTRUCTOR DA ARMA DE CAVALLARIA

Foi designado, para servir como auxiliar de instructor da arma de cavallaria do Centro de Preparação de Officiaes da Reserva da 1.ª Região Militar, o capitão Thearsis Cabral de Mello, addido presentemente ao 2.º R. C. D.

NA DIRECTORIA DE ENGENHARIA

Delimitação de terreno para a nova Escola Militar — Entrega de relatorio — A commissão constituida dos majores Floriano Peixoto Kelle e Amaury Kruel, e capitão Antonio Moreira Coimbra, encarregada da delimitação dos terrenos necessarios á Instrucção do Corpo de Cadetes, na nova Escola Militar, em Rezende, terminou os trabalhos respectivos e fez entrega do relatorio a respeito, o qual foi remettido ao ministro.

Transferencia de official sem effeito — Fica sem effeito a transferencia do 2.º tenente Luiz Marçal Ferreira Filho, do Batalhão Vilagran Cabrita para a 2ª Cia. Independente de Transmissões.

Agente de ligação — Designação de official — Designo o 2.º tenente Oscar Rodrigues Cabral, para servir de agente de ligação entre esta Directoria e a E. F. C. B., ficando encarregado do embarque de todo e qualquer material que se destinar á E. M. de Rezende e ás obras de Piquete.

Addição de official — Fica addido a esta Directoria, para effeitos de percepção de vencimentos, o capitão Antonio Moreira Coimbra, nomeado ajudante de ordens do general da reserva convocado Wolmer Augusto da Silveira.

NA DIRECTORIA DE AERONAUTICA DO EXERCITO

Apresentaram-se hontem os seguintes officiaes:

Capitão Henrique de Castro Neves, do 5.º R. Av., por ter vindo a esta capital a serviço de sua unidade.

1.º tenente Pedro Ribeiro de Freitas, do 3.º R. Av., por ter vindo fazendo o C. A. M. e a serviço de sua unidade.

1.º tenente medico dr. José Ubirajara de Cezario Alvim, do N-4.º R. Av., por ter de reunir-se á sua unidade.

1.º tenente adm. Heitor Lourrery Meleu, por ter regressado de S. Lourenço e continuar em gozo de férias.

Aspirante a official Dagoberto Pinto Paca, por ter sido desligado de addido á E. Ae. M., e ter de ser apresentado ao E. M. E.

JUNTA ESPECIAL DE SAUDE — SUBSTITUIÇÃO DE MEDICOS

Foram designados os drs. capitães medicos Edgard Corrêa de Mello, Jayme Villalonga e Waldemar Basgal, para constituirem a J. E. S. desta Directoria, em substituição aos drs. capitães medicos Salvador Uchôa Cavalcante, Eduino Tamarindo Carpenter e 1.º tenente medico dr. Thomaz Girdwood.

CLASSIFICAÇÃO DE TERCEIROS SARGENTOS E PRIMEIROS CABOS DIPLOMADOS

Foram classificados nas Unidades e Estabelecimentos abaixo, as seguintes praças.

Na Escola de Aeronautica Militar: Mecanicos de Aeronautica — 1ºs. cabos Dalves de Carvalho Alves, Raul Miguel Benaduce, Moacyr Alvarenga, José Pinto Teixeira, Charles Henri Favre, Manoel Arthur de Siqueira Freire, Pindaro Machado Vieira, João Felippe Sallim, Carlos Baptista Soares, Nelson Rodrigues, Walter Voigt, Christovão Fernandes de L. Freire, Carlos Lopes da Costa, Roberto dos Santos Neves, Carlos Reis d'Avila, Joaquim Lino da Silva, Anacleto Francisco Salles, Flavio Klebtz e Sebastião Ferreira de Souza.

Photographos — 1º cabo Laerto Leydner.

Radio Electricistas — 1ºs. cabos Jean Emile Favre, José da Silva e Seyd Pereira Leduc.

No Deposito Central de Aeronautica: Mecanico de Aeronautica — 3º sargento Romulo Lindenberg Amora.

Radio Electricista — 3º sargento Francisco Paes de Barros.

No Parque de Aeronautica: Mecanico de Aeronautica — 3º sargento Adauto Bezerra de Araujo.

No Nucleo do 2º Regimento de Aviação: Mecanicos de Aeronautica — 3ºs. sargentos Ivo Christianini, Eliel Saraiva da A. Maranhão, Elias Nacif Lipus e Caetano Garretano.

Photographo — 3º sargento Aldo da Costa Pereira.

No 3º Regimento de Aviação: Mecanicos de Aeronautica — 3º sargento Nuto Motta Ribeiro e Alberto da Silva Moreira.

Photographo — 3º sargento Guido Jorge Moassab.

No Nucleo do 4º Regimento de Aviação: Radio Electricista — 3º sargento Antonio Alvares de Lima.

Photographo — 3º sargento Leonardo Delareti.

No 5º Regimento de Aviação: Photographos — 3ºs. sargentos José Amorim de Carvalho e Theodoro Kolbach.

No Nucleo do 6º Regimento de Aviação: Radio Telegraphista — 3º sargento Augusto Rodrigues da Cunha.

No Nucleo do 7º Regimento de Aviação: Radio Electricista — 3º sargento Antonio de Castro Domingues.

No 4º Contingente de Campo do Pouso: Mecanico de Aeronautica — 3º sargento João Monteiro.

NA DIRECTORIA DE REMONTA E VETERINARIA DO EXERCITO

Apresentaram-se a esta Directoria: Capitães — JOSE' THIMOTEO DE MESQUITA WANDERLEY, Vet., do 22º B. C., por ter sido desligado da E. V. E. e ter de seguir destino; MANOEL DE BARROS BEZERRA, Vet., por ter deixado de responder pela Chefia da D. 2-C, desta Directoria; primeiro tenente — THEODORICO DE MOURA COSTA, Vet., do Deposito de Reproductores de Campos, por ter de regressar ao Deposito; segundos tenentes — JOSE' FRANCISCO DA SILVA, Vet. por ter vindo do C. P. O. R. da 6ª R. M. em transito e ter sido transferido para o 14º R. I.; e ainda o primeiro tenente medico dr. FRANCISCO BORGES DE FARIA, procedente do extincto D. R. de Valença, por ter sido mandado recolher-se a esta Directoria (pertence ao Deposito de Reproductores de São Paulo).

ESCRIVÃO DE INQUIRIÇÃO — Designo o capitão Vet. HAMILTON PEIXOTO DE BARROS para escrivão de inquirição de que se acha encarregado o tenente coronel ALBERTO PRADO DE OLIVEIRA.

NA DIRECTORIA DE SAUDE DO EXERCITO

Apresentaram-se, hontem, a esta Directoria, os seguintes officiaes:

Tenente coronel-medico dr. Manoel Theophilo Gaspar de Oliveira, por ter sido desligado nesta data e seguir amanhã para a 8.ª R. M. com permissão para gozar o transito regulamentar no Estado do Ceará.

Major medico dr. Alcides Romeiro da Rosa, por conclusão da dispensa do serviço em cujo gozo se achava.

A 4 do corrente, ao Q. G. da 9.ª R. M., por ter de embarcar para esta capital no gozo de férias, o major-medico dr. Adolpho Pinto de Araujo Corrêa, do H. M. R.

A 7 do corrente, ao 1.º Btl. Pont., onde foi classificado, o 1.º tenente-medico dr. Nicholson Taves.

A 6 do corrente, ao 6.º R. I., por conclusão de férias, o 1.º tenente-pharmaceutico Jacob Sant'Anna Aude.

ORDEM SOBRE OFFICIAL

Assuma, interinamente, a chefia da 2.ª secção desta Directoria, o major-medico dr. Alcides Romeiro da Rosa, sendo della dispensado o capitão medico dr. José de Azevedo Camara, que continuará na chefia interina da 2.ª sub-secção da mesma secção.

TENENTE E ASPIRANTES CHAMADOS A' 1.ª REGIÃO MILITAR

Estão sendo chamados á 1.ª Secção do Estado Maior da 1.ª R. M., os seguintes officiaes da 2.ª classe da reserva de 1.a linha, afim de tratarem de assumptos de seus interesses: 2.º tenente Pedro Miranda e aspirantes a official Orlando Pires Argollo, João Ferreira de Almeida, Aloysio Anequim da Rocha, Markus Lincoln Julius Droishangen, Armando Vieira Goulart, Alberto do Amaral Osorio, Raul Milliet, Victor Bittencourt dos Santos, Oscar Cerqueira e Paulo de Mesquita Barros.

JUSTIÇA MILITAR

"HABEAS-CORPUS" DISTRIBUIDOS

Foram distribuidos hontem, na Secretaria do Supremo Tribunal Militar, os "habeas-corpus" impetrados em favor dos seguintes pacientes: Luiz Roberto, Manoel Machado Menezes, Pedro Dias Delgado, João da Silva, Manoel José de Carvalho, Oswaldo Francisco da Cruz, Luiz Osorio, Ernestino Arruda de Carvalho, Bartholon José Saturno, Lourival Euclydes Vieira, Alfredo Cornelio do Nascimento, Manoel Ferreira da Silva e Gustavo Adolpho Sellberg. Esses processos serão convenientemente preparados afim de que possam ser relatados e julgados por occasião da reabertura em abril proximo daquella alta Côrte de Justiça que, presentemente, se encontra no periodo de férias forenses.

O PROMOTOR QUER MELHOR COLLOCAÇÃO

Deu entrada no Supremo Tribunal Militar a reclamação feita pelo bacharel Aldo di Cavalcanti e Mello, promotor na Auditoria da 6ª R. M., com séde em Salvador, Bahia, sobre melhor collocação na lista de antiguidade dos promotores da Justiça Militar.

O SARGENTO LOUCHARD APPELLOU

Em grão de appellação deram entrada no Supremo Tribunal Milita, os autos do processo de Vivaldo Louchard, 3º sargento do 2º R. I., condemnado na 1ª instancia como incurso nas penas do art. 178 n. 5 do codigo penal militar. Esse processo, como os demais, será julgado em abril proximo.

AGGREDIU O COMPANHEIRO NO PARQUE DE DIVERSÕES DA PENHA

A 2ª Auditoria de Guerra está chamando, por edital, o militar José de Mattos, a comparecer no proximo dia 17 do corrente ao cartorio, afim de se ver processar como incurso no crime de lesões corporaes em que foi denunciado, por ter, em um Parque de Diversões, na Penha, aggredido com uma faca de corrieiro o seu companheiro de farda Maynard Francisco Moreira, produzindo-lhe ferimento descripto no auto do corpo de delicto.

FERIRAM-SE MUTUAMENTE, VAO SER JULGADOS

O Conselho de Justiça da 2ª Auditoria de Marinha decretou a sua incompetencia para julgar Rivadavia Carlos de Araujo e Aristoteles Borges de Barros, accusados de se haverem ferido mutuamente em luta em que se empenharam, fundamentando a decisão no facto de não se tratar de crime, mas méra contravenção da disciplina militar. Em consequencia da detenção, os autos do inquerito policial militar instaurado a respeito foram remettidos á Directoria do Pessoal, para os fins de direito.

PASSOU EM JULGADO

Passou em julgado a decisão do Conselho de Justiça da 1ª Auditoria de Marinha que determinou o archivamento do inquerito policial militar mandado proceder para apurar a causa do fallecimento do sargento João da Silva Duarte, em virtude de não se ter verificado nenhum delicto.

Tem trinta dias para liquidar o debito com a Caixa de Pensões

A Companhia Nacional de Energia Electrica de Catanduvas terá que pagar, no referido prazo, mais de cento e trinta contos de réis

Em virtude de uma denuncia, o Conselho Nacional do Trabalho apurou que a Companhia Nacional de Energia Electrica, de Catanduvas, Estado de São Paulo, se achava em debito para com a Caixa de Aposentadoria e Pensões dos Serviços Urbanos pro Concessão, de Rio Claro, pela falta de recolhimento de sua contribuição e da de seus empregados, bem como da "quota de previdencia", no total de rs. 136:1318900.

Em face de sta irregularidade, o C. N. T., em decisão proferida pelo seu Conselho Pleno, intimou a referida Companhia a recolher, dentro do prazo de 30 dias, a quantia em debito.

A Companhia recorreu para o Ministro do Trabalho, da decisão do C. N. T., tendo o titular da Pasta proferido a respeito o seguinte despacho:

"Mantenho o accordão de fls. Notifique-se a Companhia a recolher a importancia devida á Caixa, dentro do prazo de 30 dias, sob as penas da Lei".

PELOS AUXILIOS ENVIADOS ÁS VICTIMAS DO TERREMOTO

Os agradecimentos do encarregado dos negocios do Chile por intermedio do Ministerio do Exterior

O sr. Freitas Valle, ministro interino das Relações Exteriores transmittiu ao sr. Gustavo Capanema, ministro da Educação, copia da nota da Embaixada do Chile, nesta Capital, agradecendo em nome do Governo daquelle paiz os soccorros prestados pelo Brasil ás victimas do terremoto no Chile.

E' do theor seguinte a referida nota:

"Rio de Janeiro, 15 de fevereiro de 1939. Senhor ministro:

Nas vesperas de deixar as aguas nacionaes o vapor "Prudente de Moraes", que transporta a maior parte do consideravel soccorro do Governo Federal, dos Governos Estaduaes e do povo do Brasil, para aliviar os soffrimentos dos milhares de flagellados pelo terrivel movimento sysmico occorrido em meu paiz, na noite de 24 de janeiro, e na certeza de interpretar os sentimentos do Governo e do povo do Chile, tenho a honra de dirigir-me a v. ex., para apresentar o testemunho de seu mais profundo reconhecimento.

O acto de tão extraordinaria generosidade do Governo de v. ex., commoveu intensamente e despertou para sempre a gratidão de todos os chilenos, que nesta hora de amarga prova se sentem confortados pelo espontaneo e amplo movimento de solidariedade que sua desgraça provocou no paiz irmão — o Brasil.

Peço a v. ex., queira ter a bondade de fazer chegar estes sentimentos de gratidão do Governo e povo chilenos a S. Ex. o Presidente da Republica, Dr. Getulio Vargas.

Permitto-me tambem rogar a v. ex. transmittir á Commissão Official de Soccorros, presidida pelo excellentissimo sr. ministro da Educação e Saude, dr. Gustavo Capanema, e integrada pelos srs. Herbert Moses, tenente-coronel Jesuino Carlos de Albuquerque, Trajano Furtado Reis, Jayme Fernandes Guedes e Ernani Agricola, os sinceros agradecimentos desta Embaixada, pelo trabalho, de tanto sacrificio pessoal e tão magnificamente realizado, da acquisição de soccorros com o credito generosamente aberto pelo Governo, coordenar a arrecadação dos donativos particulares e organizar sua remessa ao Chile com a desinteressada cooperação do Lloyd Brasileiro.

Outrosim, tomo a liberdade de pedir a v. ex. tornar extensivos estes agradecimentos aos exmos. srs. interventores federaes nos Estados que, de forma tão efficaz, têm contribuido para avolumar os auxilios, e á Cruz Vermelha Brasileira, que tem prestado sua mais relevante e humanitaria cooperação.

Não poderia concluir estas expressões de reconhecimento, excellencia, sem me referir ao nobre gesto, recentemente divulgado, da officialidade do glorioso exercito brasileiro, doando um dia de seus soldos para o auxilio ás victimas da catastrophe, cuja alta significação de solidariedade terá a maior e gratissima repercussão em meu paiz. Rogo a v. ex. transmittir ao exmo. sr. ministro da Guerra, general de Divisão Eurico Gaspar Dutra, os mais elevados sentimentos de gratidão desta Embaixada.

Aproveito a opportunidade para apresentar mais uma vez a v. ex. a segurança de minha alta e distincta consideração. — (a.) Mario Rodrigues, encarregado dos negocios do Chile".

ESTADO DO RIO

Homenagem aos que combateram nas campanhas da Laguna e Dourados — Para preenchimento de vagas na Policia — Suspenso um sub-delegado de Magé

A Commissão do Monumento aos Heroes da Laguna e Dourados, da qual é presidente o tenente-coronel Pedro Cordolino de Azevedo, para melhor perpetuar a inauguração daquelle monumento, mandou cunhar medalhas commemorativas, que serão distribuidas por instituições e pessoas que a Commissão julgar merecer essa suggestiva lembrança.

Por proposta do presidente, a Commissão deliberou dar uma medalha a cada um dos guerreiros que tomaram parte unicamente num ou mais dos seis episodios que o monumento relembra: "Retirada da Laguna", "Resistencia de Dourados, "Combate de Alegre", "Retomada de Corumbá", "Defesa do Forte de Coimbra", e "Retirada de Oliveira Mello". A' falta de veterano, caberá a respectiva medalha á sua viuva ou a um descendente directo e mais proximo.

Afim de conseguir esse objectivo, o tenente-coronel Cordolino de Azevedo endereçou um officio ao sr. interventor Ernani do Amaral, solicitando o seu auxilio no sentido de obter os nomes dos que fazem jus áquella distribuição e que residam no Estado do Rio.

Lembra o presidente da Commissão do Monumento seja delegado a incumbencia a entidades que promovam um largo inquerito, aberto por intermedio dos jornaes locaes, afim de chegar-se a um resultado o mais completo. Cada instituição encarregada dessa pesquisa ficará responsavel, perante a Commissão, pelas informações que prestar.

Terminado o inquerito, será remettida á Commissão uma relação dos que deverão receber a medalha, com os seguintes dados: a) nome do veterano; b) nome da viuva ou parente mais proximo; c) unidade em que serviu o veterano; d) qual o episodio em que tomou parte; e) nome da pessoa autorizada a receber a medalha. A distribuição será feita nodia 12 de junho do corrente anno, data em que terminou a retirada da Laguna, em sessão solemne no Club Militar.

O PREENCHIMENTO DE VAGAS DE ESCRIVÃES E INVESTIGADORES

O chefe de policia, sr. Toledo Pizá, determinou que á commissão designada, em 2 do corrente mez, para colligir os elementos necessarios ao provimento, por promoção, das vagas de escrivães de Delegacias Auxiliares e Regionaes, competirá tambem, para identico fim, apresentar suggestões relativamente ao preenchimento das vagas existentes no quadro de agentes investigadores.

SUSPENSO UM SUB-DELEGADO

O chefe de policia, afastou das respectivas funcções, até conclusão do inquerito instaurado na 1.ª delegacia auxiliar, o sub-delegado de policia do 6.º districto do municipio de Magé, Horacio de Paiva.

FOI A PETROPOLIS O SECRETARIO DO INTERIOR

O sr. Cardoso de Miranda, secretario do Interior e Justiça, foi, hontem, a Petropolis, despachar com o interventor federal, que ali se encontra, de veraneio.

Nova homenagem ao presidente da Camara Internacional de Commercio

O ALMOÇO HONTEM OFFERECIDO NO JOCKEY CLUB PELO COMITE' BRASILEIRO DA COMMISSÃO INTER-AMERICANA DE ARBITRAGEM COMMERCIAL

O Comité Brasileiro da Commissão Inter-Americana de Arbitragem Commercial offereceu hontem, no Jockey Club, um almoço ao sr. Thomas J. Watson, seu presidente e presidente da Camara de Commercio Internacional, ora em visita ao nosso paiz.

Ao agape compareceram o ministro interino das Relações Exteriores, o encarregado de Negocios dos Estados Unidos no Rio, o sr. Jayme Guedes, presidente do Departamento Nacional do Café e muitas outras pessôas de destaque da colonia americana, da administração publica e dos altos circulos financeiros. Saudando o senhor Watson, falou o sr. José Nabuco, membro do Comité Brasileiro, que discorreu sobre o arbitramento commercial, estudando ao mesmo tempo a personalidade do nosso illustre hospede. Este respondeu agradecendo aquella e outras homenagens que lhe foram prestadas nesta capital, adduzindo tambem longos commentarios sobre as relações commerciaes entre o nosso e o seu paiz.

Damos acima um aspecto photographico da homenagem, realizada ás 12,30 horas.

A execução do decreto-lei 145, de 1937

SERÃO CLASSIFICADOS TODOS OS CANDIDATOS QUE PRESTAREM AS PROVAS

Realizar-se-ão, no proximo dia dezenove do corrente, em todo o Brasil, as provas de classificação a que se submetterão todos os serventes, escripturarios e estatisticos-auxiliares, que foram beneficiados pelo decreto-lei n. 145, de 1937.

OS CANDIDATOS A' PROVA

A lei do Reajustamento, instituindo o principio geral de formação de carreiras, agrupou, em carreiras distinctas, os serventes escripturarios e estatisticos-auxiliares.

Os funccionarios pertencentes a essas carreiras tinham, anteriormente á lei do Reajustamento, accesso assegurado a cargos integrantes das classes das carreiras de continuo, official administrativo e estatistico.

Esse accesso lhes era garantido em virtude de dispositivo legal ou mediante a prestação de concurso de segunda entrancia.

Sendo, porém, distinctas aquellas carreiras e só permittindo a lei que, dentro dellas, se processassem as promoções, o Governo expediu, por proposta do antigo Conselho Federal do Serviço Publico Civil, o decreto-lei n. 145, de 1937.

Esse decreto-lei permitte que os serventes, escripturarios e estatisticos-auxiliares, que, antes da lei do Reajustamento, tinham garantido o accesso a cargos reajustados ás carreiras de continuo, official administrativo e estatistico, respectivamente, sejam aproveitados em cargos das classes iniciaes dessas carreiras.

São, por conseguinte, os funccionarios que tinham esse accesso garantido e que estavam na espectativa de uma promoção, que lei posterior vedou, os candidatos unicos á prova que se vae realizar.

AS PROVAS NÃO ELIMINAM, APENAS CLASSIFICAM OS CANDIDATOS

Grande é o numero de serventes, escripturarios e estatisticos-auxiliares, de modo que era preciso estabelecer um criterio que assegurasse a preferencia no aproveitamento em cargos das classes iniciaes das carreiras de continuo, official administrativo e estatistico.

E esse criterio é a classificação que as provas farão, levando-se em conta os concursos prestados anteriormente á lei do Rejustamento, os quaes, no julgamento, valerão até 50 pontos.

Nenhum candidato será desclassificado, porque as provas não têm caracter eliminatorio.

OS QUE NÃO SERÃO BENEFICIADOS

Só não gozarão do beneficio concedido pelo decreto-lei 145 aquelles que não prestarem a prova.

Esses só poderão obter melhor situação, posteriormente, mediante a prestação de concurso, com a concorrencia de candidatos estranhos ao funccionalismo.

DIA, LOCAL E HORA DAS PROVAS

As provas serão realizadas no proximo dia dezenove, domingo, no Instituto de Educação, obedecendo ao seguinte horario: ás 8 horas da manhã, escripturarios e ás 13 horas, serventes e estatisticos-auxiliares, de todos os ministerios.

No mesmo dia e á mesma hora serão realizadas as mesmas provas em todos os Estados.

AS COMMISSÕES EXECUTIVAS

Para a realização e fiscalização das provas nos Estados e nesta Capital foram designadas as respectivas Commissões Executivas, compostas de funccionarios de absoluta idoneidade moral e intellectual.

A BANCA EXAMINADORA

Para o exame e julgamento de todas as provas, foi designado uma unica Banca Examinadora, que funccionará nesta Capital, assegurando-se, assim, unidade de criterio e de orientação no julgamento das provas.

Os sete componentes da Banca Examinadora são funccionarios de reconhecido merito e idoneidade moral, que os collocam acima de quaesquer suspeitas.

A ASSISTENCIA TECHNICA

A Banca Examinadora é assistida por um technico de educação, do Instituto Nacional de Estudos Pedagogicos, que se encarregará de promover a realização das provas de conformidade com os methodos modernos de selecção do pessoal.

A DIRECÇÃO GERAL

A direcção geral das provas está confiada á Divisão do Funccionario Publico do Departamento Administrativo do Serviço Publico, que orientará a sua realização.

A IDENTIDADE DOS CANDIDATOS

Os candidatos a serem chamados á prova deverão exhibir qualquer dos documentos seguintes, que o identifiquem: carteira de identidade, de reservista, profissional ou eleitoral.

TITULOS E ATTESTADOS

Os escripturarios e estatisticos-auxiliares deverão estar habilitados a responder o questionario que lhes será entregue sobre os concursos de primeira e segunda entrancia, que tenham feito, para cargos federaes, com a indicação da data, repartição e localidade em que os prestaram.

Os serventes apresentarão na hora da prova attestados de "capacidade para a funcção, zelo e urbanidade, passados pelos chefes immediatos".

AS INSCRIPÇÕES E A CONVOCAÇÃO

Os candidatos devem ter em vista os editaes de inscripção, publicados no Diario Official de 1º de fevereiro deste anno, e no Supplemento ao do dia 10 do mesmo mez, assim como o de convocação, que será divulgado na proxima semana, juntamente com o numero das salas em que serão localizados.

A installação da fabrica de aviões em Lagôa Santa

Apenas um concorrente foi julgado idoneo — A reunião de hontem presidida pelo ministro da Viação

Presidida pelo ministro Mendonça Lima e secretariada pelo official administrativo Julio Xavier da Silva Moura, reuniu-se, hontem, no gabinete daquelle titular, a commissão julgadora das propostas para installação e exploração de uma fabrica de aviões em Lagôa Santa, Estado de Minas Geraes.

Compareceram á reunião, que havia sido convocada para se proceder ao julgamento da idoneidade dos proponentes, o general Isauro Reguera, director da Aeronautica do Exercito; commandante Savaget, director interino da Aeronautica Naval; dr. Trajano Reis, director da Aeronautica Civil; e dr. Romero Estelita Cavalcanti Pessoa, director geral da Fazenda Nacional.

Examinados os documentos apresentados pelos dois unicos concorrentes — "Construcções Aeronauticas S. A." e "Escriptorio Technico de Engenharia e Construcções" — resolveu a commissão considerar idoneo apenas o primeiro dos citados proponentes, cujos documentos foram apresentados em perfeita concordancia com o que foi exigido no respectivo edital de concorrencia.

Quanto ao "Escriptorio Technico de Engenharia e Construcções", decidiu a commissão não tomar em consideração a sua proposta por não satisfazer as exigencias estabelecidas na condição primeira do edital de concorrencia, inclusive o recibo da caução de que trata o inciso IV da mesma condição.

A commissão deliberou, ainda, marcar o proximo dia 17 do corrente, ás 17 horas, para a abertura da proposta da "Construcção Aeronautica S. A.", publicando-se nesse sentido o devido edital de convocação do proponente no Diario Official.

ACCIONADA A CIA. COMMERCIO E NAVEGAÇÃO

PARA PAGAR O QUE DEVE AO INSTITUTO DE APOSENTADORIA E PENSÕES DA ESTIVA

No juizo da 2.a Vara dos Feitos da Fazenda Publica aforou, hontem, o Instituto de Aposentadoria e Pensões da Estiva uma acção executiva contra a Companhia Commercio e Navegação.

Allegou a requerente ser credor da accionada da quantia de 1:410$100, devida na fórma do art. 8.º letras "a" e "b" do regulamento approvado pelo decreto n. 337 de 12 de setembro de 1935 e multa de 1:000$, referente a guias de serviços do vapor "Merity".

O juiz Costa e Silva, deferindo o pedido, ordenou a citação da executada para pagamento immediato, sob pena de penhora.

CURSO COMPLEMENTAR
DO
INSTITUTO LA-FAYETTE

O primeiro instituido no Brasil e o unico sob inspecção permanente nesta capital. Secções de Engenharia, Medicina e Direito. Valor da experiencia confirmado pelos resultados obtidos nos concursos de habilitação das Escolas Superiores.

INSTITUTO LA-FAYETTE

Matriculas abertas, até 14 do corrente, para preencher as poucas vagas existentes, nos cursos de Jardim da Infancia, Primario, Admissão, Secundario Fundamental e Complementar (secções de Engenharia Medicina e Direito).

CURSO COMPLEMENTAR ? . . .

COLLEGIO BAPTISTA — Rua José Hygino, 416 - Rio — Optimo Internato na Tijuca. — Curso complementar, de Direito, Engenharia, Medicina, Pharmacia, etc., aulas pela manhã e á noite em funccionamento. Acceitam-se transferencias até 15 de Março, sem cobrar joias. Collegio Baptista - Rua José Hygino, 416 - Ponto final do Bonde Aguiar-Fabrica.

D I A B E T E

Os grandes signaes que caracterizam o diabete — a glycosuria (assucar na urina), a hyperglycemia (assucar no sangue), a polydipsia (ingestão de muita agua), a polyphagia (comer demasiadamente) a polyuria (micção abundante) e o emmagrecimento são os symptomas alarmantes que devem causar pavor aos que soffrem dessa terrivel molestia.

Existe, porém, um preparado que a combate com toda efficacia, fazendo desapparecer todas aquellas perturbações do organismo e permittindo aos diabéticos uma alimentação menos irrestricta.

Este preparado é o INOGLUKUS, do Laboratorio Montenegro, de Recife, um producto composto de vegetaes brasileiros, exhaustivamente estudados e só exposto á venda depois de longos annos de experiencia e meticulosas observações.

Um encantamento para os olhos... Uma delicia para os ouvidos...
Foxs e rumbas que allucinam a gente
HARRY
ROY
e'sua famosa orchestra
TUDO
e' RYTHMO
(EVERYTHNG IS RHYTHM)
BROADWAY PROGRAMMA
SEGUNDA FEIRA
BROADWAY

Diario de Noticias
DIRECTOR: — O. R. DANTAS

PARA TODOS

- — Cura pelo susto
- — O sapo-gigante
- — Um inventor feliz.

CURADO PELO SUSTO. — E' a ultima novidade. Um medico allemão, o dr. Theodor Erzendorf, com uma razoavel clinica de doenças nervosas na Dinamarca, vem praticando com exito — diz elle numa revista de Berlim — um curioso methodo de cura pelo susto. Na realidade, não é o susto que cura, mas, como quasi sempre revela de maneira iniludivel todos os symptomas da verdadeira molestia que afflige o "assustado", o diagnostico torna-se facil e o tratamento é o mais seguro possivel. O dr. Erzendorf usa de varios meios para provocar emoções fortes nos seus clientes. Esses meios, que elle substitue constantemente e que não são applicados em pessoas cujo coração, previamente auscultado, desaconselhe a prova, consistem em simulações de acontecimentos funestos, capazes de provocar, de surpresa, o terror mais atroz. O esculapio allemão aproveita então o "momento psychologico" para descobrir os symptomas da verdadeira enfermidade do paciente, cujo systema nervoso deixe a desejar. As simulações terroristas são praticadas no proprio consultorio, para isso especialmente apparelhado.

* * *

O SAPO-GIGANTE. — Não é lenda: existe realmente o sapo-gigante na Guyana ingleza — e, parece, nada impede que tambem exista nas outras guayanas. Acha-se scientificamente estudado: é o "bufus maninus" ou "bufo-agua". Pesa de 700 a 800 grammas. A pelle é de uma colloração pardo-negra e semeada de pustulas geradoras de veneno. Possue por trás da cabeça e nos flancos do tronco grandes glandulas de forma oval, de 4 a 5 centimetros de largo, denominadas "parohides" pelos scientistas. Essas glandulas segregam um veneno que o animal póde projectar a uma distancia de alguns decimetros, quando o maltratam; nunca o faz, porém, se não o molestam. O extraordinario batrachio fabrica venenos cutaneos, um para a espadua e um para o ventre. A acção do penultimo é comparavel á dos tetanos; o do ventre age menos rapidamente sobre o coração, cujos movimentos paralysa.

* * *

UM INVENTOR FELIZ. — O bilhete, ou carta-postal do Natal, contendo votos de bôas festas e anno novo, teve origem na Inglaterra nos primeiros tempos da éra victoriana. Em 1842, com effeito, William Marco Egley concebeu e desenhou a primeira carta-postal, cujo exito deveria estender-se até a nossa época sob formas diversas. A primeira carta-postal do Natal, cujo original se guarda no Museu Britannico representava aspectos da vida de familia ou da vida social e mundana da Inglaterra. O autor tinha 16 annos quando compoz a primeira carta, e morreu aos 90. Teve, pois, tempo de sobra para conhecer e acompanhar o successo alcançado pela sua agradavel invenção

PAGAMENTOS NO THESOURO

Na Pagadoria do Thesouro Nacional, serão pagas, hoje, as seguintes folhas do nono dia util: — Montepio da Fazenda de A a Z.

O ministro do Trabalho despachou hontem no Instituto dos Maritimos e no Instituto da Estiva

O movimento da arrecadação deste Instituto durante o mez de fevereiro

O SR. WALDEMAR FALCÃO EXAMINA O PLANO DE CONSTRUCÇÕES OPERARIAS

O ministro do Trabalho despachou, hontem, nos Institutos dos Maritimos e da Estiva, com os seus respectivos presidentes, srs. Homero Mesquita e Antonio Ferreira Filho.

No Instituto da Estiva, o titular da pasta do Trabalho examinou minuciosamente o plano de construcções de novas casas e villas para os associados dessa instituição, assentando medidas sobre o assumpto. O Ministro tomou, tambem, conhecimento do movimento da arrecadação do Instituto no porto do Rio de Janeiro, durante o mez de fevereiro passado, que subiu a 111:573$600. Pelos esclarecimentos que lhe foram prestados, o titular da pasta do Trabalho póde verificar que houve um grande accrescimo este anno, pois em Fevereiro de 1937, a arrecadação foi de 76:863$900 e em 193, de 138:262$400. De accordo com os calculos feitos no Instituto a média diaria de arrecadação este anno, foi de 5:413$350.

Compareça á D. C.

A Directoria do Recrutamento está chamando, com urgencia, para tratar de assumpto de seu interesse, o cidadão Paulo Ramirez Deleito.

ESCOLA E SAUDE

Por toda parte, na cidade, avolumam-se as queixas contra o reinicio dos trabalhos escolares em plena força do verão, que justamente neste mez de março se vem caracterizando por dias e dias seguidos de uma violencia canicular excepcionalmente insupportavel.

Essas queixas têm todo fundamento. Estamos caminhando para abril, e tudo aconselha que se transfira para esse mez outomnal, quando a temperatura geralmente começa a declinar, a reabertura das escolas publicas.

Acreditamos que o prefeito, que justamente ha poucos dias se transferia para o Alto da Tijuca, afim de passar o resto do verão — não será indifferente ás queixas e lamentações dos innumeros chefes de familia, que acreditam poder appellar com exito para o proverbial criterio de s. excia.

A technica pedagogica, que revolucionou os nossos processos empiricos e caducos de ensino primario é, sem duvida, uma coisa admiravel. Todos reconhecemos os progressos que ella introduziu nos methodos educativos ao serviço do povo. Reconhecemos todos, igualmente, os esforços das autoridades da instrucção por que seja ella ainda mais efficiente e mais diffundida.

Mas, como toda technica que se jacta de ser legitima e pura, a pedagogia comporta exigencias e rigores que não costumam transigir, que não costumam attenuar-se em concessões ou simples contemplações, ainda quando interesses publicos e individuaes respeitaveis collidem com as suas normas, ou os seus canones severos.

Por que se hão de abrir as escolas publicas em 15 de março e não em 1º de abril? Porque as autoridades do ensino precisam dos 15 ou 16 dias restantes do mez sinistramente adusto para completar a observancia dos seus programmas escolares, por via de regra sobrecarregadissimos.

Assim, pois, para que taes programmas sejam applicados a rigor, a escola, organismo rigidamente pedagogico, abre conflicto com a saude.

Sim, com a saude, porque a ninguem escapa esta verdade meridiana: se os adultos padecem horrivelmente com a inclemencia desta temperatura super-estival, as crianças ficam necessariamente mais cruelmente expostas aos effeitos da crueldade climaterica.

Sim, ainda, porque essas crianças são obrigadas a dois turnos diarios, o primeiro dos quaes exactamente finda com o sol a pino, ao meio-dia, e o segundo que, começando com pequeno interregno, vae terminar ás 4.30 horas da tarde, quando ainda as labaredas solares varrem as ruas que, nesta cidade de arborização mediocre, palmilham os escolares na peregrinação aos seus cursos.

Se escrevermos que isso equivale a martyrio, não teremos abusado de nenhuma hyperbole. E' martyrio, e dos peores, pois que infligido a pequeninos sêres, duramente constrangidos a subordinar á sua formação educativa inicial as contingencias da propria vitalidade organica.

Por outras palavras: primeiro, os furores da technica pedagogica, depois o bem-estar dos innocentes; primeiro, os programmas densos, depois a saude.

O bom senso do prefeito reconhecerá que não está certo.

Nesta época do anno, o de que precisam os escolares é de colonias de férias á beira-mar, no campo ou na montanha, conforme aconselhe, em cada caso, a intervenção da medicina.

As escolas devem estar fechadas de janeiro ao fim de março, sem prejuizo algum para o ensino infantil, bastando, para isso, que se simplifiquem os programmas, demonstrando-se, assim, um pouco de piedade pelos pequeninos cerebros obrigados a "digeril-os".

Escola e saude: associemos essas duas palavras, reajustemos esses dois problemas, que devem completar-se, pela força da razão, e jámais collidir, pela força do absurdo.

TURISMO E VERÃO

Temos lido em alguns jornaes commentarios curiosos acerca da visita de turistas estrangeiros ao Rio durante o verão.

Pretende-se que melhor seria que essas visitas se fizessem nos mezes do suave inverno carioca.

Realmente, seria optimo, para os nossos hospedes momentaneos, que tal coisa acontecesse.

Mas os confrades se equivocam: o nosso inverno corresponde ao verão nas latitudes de onde esses visitantes em maioria procedem, e parece demonstrado ser o inverno, e não o verão, que os leva a deixar seus paizes.

A prova está em que é nesta época, de rigoroso inverno europeu e norte-americano, que se realizam os grandes cruzeiros turisticos em busca de terras onde ha sol, e não ha neve...

Não. Não poderemos mudar uma realidade puramente resultante de conveniencias pessoaes justificadas pela acção do clima e da temperatura. Teremos, pois, de continuar a receber em Janeiro, Fevereiro e Março, com o Rio pegando fogo, maiores volumes de turistas do que em Junho, Julho e Agosto, com o Rio deliciosamente favorecido com uma temperatura, em geral, de primavera européa.

Mas, se não podemos mudar o curso a uma verdadeira fatalidade, poderemos, desde que resolutamente o queiramos, proporcionar aos nossos visitantes uma permanencia agradavel, que não lhes permitte a fornalha carioca.

E' questão de organizar o turismo com intelligencia, bom-senso e habilidade, visando "agradar" ao turista, e não a "torral-o" no asphalto de nossas ruas.

Organizar o turismo de verão é construir bons hoteis em Petropolis, Therezopolis, Friburgo, Rodeio, Miguel Pereira, Paty do Alferes, Palmeiras, Alto da Tijuca, parte serrana de Jacarépaguá, etc.

E' apparelhar as nossas estações hydro-mineraes, mais proximas com tudo que necessario seja para convertel-as em estancias de repouso e de prazer. E' abrir bons caminhos, que do Rio conduzam rapida e seguramente a localidades de montanha; é prover essas localidades de viveres variados de boa luz, boa agua, e sufficiente serviço telephonico, piscinas, campos de jogos, parques, cinema, radio.

E' numa palavra organizar o bem-estar, o conforto que exigem os turistas ricos e que em taes condições, mal desembarcados, poderiam, nos seus automoveis, ou nos taxis, com a sua bagagem, livres de quaesquer complicações, tomar o rumo dos logares altos, saudaveis e a menos, onde podessem repousar e divertir-se.

Emquanto não tivermos a coragem de taes iniciativas, nosso turismo será... o que é.

MINAS E A SUA LAVOURA

As questões agricolas do Estado de Minas estão sendo agitadas agora de um modo muito auspicioso, principalmente por iniciativa particular.

A região mineira onde era natural que essa agitação se operasse mais vivamente é a do Triangulo. Comprehende-se, porque o Triangulo abrange os mais importantes municipios productores do Estado no que concerne especialmente a cereaes, para não falarmos na sua extraordinaria industria pastoril.

Se particularizarmos a producção do arroz, na qual Minas occupa um dos primeiros logares no paiz, ao lado do Rio Grande do Sul e de São Paulo, verificaremos que, para uma safra total de 4.194.060 saccos em 1937, o Triangulo contribuiu com 855.200 saccos, classificando-se, assim, como segunda zona productora e quasi nivelando-se á primeira, que foi a zona da Matta, com 858.600 saccos.

Não se conhecem ainda os algarismos de 1938, mas acredita-se que a producção triangulina desse anno terá excedido apreciavelmente a de 1937.

Com effeito, novas e extensas plantações foram feitas nos dois mais importantes municipios productores, Uberaba e Araguary.

Mas o arroz não está sosinho nas actividades agricolas do Triangulo mineiro. Ha tambem a considerar o vulto que tomam o milho, o feijão, o fumo, a mandioca, as frutas, a mamona.

Tudo isso, entretanto, que representa dinheiro, intelligencia, energia das classes productoras da rica zona, encontra á sua expansão não poucos entraves de natureza varia, que é preciso e não é difficil remover.

Eis o que explica o grande congresso das classes productoras que a Associação Commercial e Industrial de Uberaba resolveu reunir nessa prospera bella cidade, brevemente.

As melhores espectativas se formam em torno da annunciada reunião, cujos objectivos intimamente se vinculam á prosperidade economica do Triangulo, o que vale dizer — á prosperidade do Estado de Minas.

Actos do Presidente da Republica

Decretos assignados nas pastas da Fazenda e do Trabalho — Aposentadorias, exonerações, nomeações e outros actos nesses Ministerios

O chefe do governo assignou os seguintes decretos:

Na pasta da Fazenda:

Concedendo aposentadoria ao technico de laboratorio Alexandre Emilio Mendonça de Carvalho; ao escripturario Antonio Sebastião de Mello; ao cunhador Pedro Moreira; aos collectores Cornelio Brantes Filho e Avelino José de Almeida; e, ao escrivão Vicente Pires da Rocha.

— Exonerando Omar Dornelles do cargo, em commissão, de adjunto de thesoureiro do Cofre de Depositos Publicos.

— Mandando reverter á actividade, no cargo de collector da collectoria das Rendas Federaes em Mar de Hespanha, o escrivão aposentado, da collectoria das Rendas Federaes em Aquidauana, Lindolpho Serra.

— Demittindo, a bem do serviço publico, Alvino de Lacerda Pinto do cargo de collector da collectoria das Rendas Federaes em Brasilia, Minas Geraes.

— Declarando sem effeito os decretos pelos quaes foi mandado reverter á actividade no cargo de escrivão da 2.ª collectoria das Rendas Federaes em Vassouras, o escrivão, aposentado, da collectoria das Rendas Federaes em Aquidauana, Matto Grosso, Lindolpho Serra; e, o que nomeou Armando Lins Chaves para exercer o cargo de escrivão da Collectoria das Rendas Federaes em Caraúbas, no Rio Grande do Norte.

— Autorizando o cidadão José Guertzenstein, a comprar pedras preciosas.

— Approvando as alterações feitas nos estatutos do Banco Germanico da America do Sul e do Bank of London and South American Limited.

Na pasta do Trabalho:

Nomeando Isaac Luiz da Cunha para exercer, interinamente, o cargo de almoxarife classe H e, o servente interino, do Instituto Nacional de Technologia, Americo Pinto da Silva para exercer o cargo de servente, classe C, do mesmo Ministerio; e, o sr. João Martins de Almeida para exercer, interinamente, o cargo da classe G da carreira de medico clinico.

— Nomeando membros do Conselho Fiscal do Instituto de Previdencia e Assistencia dos Servidores do Estado os directores de secção, aposentado, Adriano de Abreu, o bacharel Waldomiro de Barros Magalhães, o capitão de fragata da reserva de 1.ª categoria José Maria Magalhães de Almeida, o inspector, aposentado, da Fiscalização dos Generos Alimenticios Alberto Vieira da Cunha e o professor da escola Nacional de Agronomia Mario Guedes.

— Concedendo, á Sociedade Anonyma Johnston Allon Company (Brasil) Limited, autorização para funccionar no paiz; á Sociedade Anonyma Casa A. Barreiros e Ramon, autorização para funccionar na Republica; á S. A. Lacticinios e Fecularia de Pirassinunga autorização para continuar a funccionar.

— Transferindo ao Estado de São Paulo as attribuições para autorizar e conceder o aproveitamento industrial das minas e jazidas mineraes.

A nova séde do Syndicato dos Proprietarios de Immoveis

Sob a presidencia do sr. José Antonio Mirilli, o Syndicato dos Proprietarios de Immoveis realizou a sua primeira reunião administrativa, a qual teve a presença de grande numero de directores. Iniciando os trabalhos, foram empossados nos cargos de membros do Conselho Administrativo, os srs. Gervasio Pires Ferreira e Seraphim Ferreira, tendo a seguir, o 1º secretario, sr. Manoel Antonio dos Santos, procedido a leitura da acta da sessão anterior, que foi unanimemente approvada.

Entre outros assumptos de alta importancia para a classe, foi ventilada a construcção da nova séde do Syndicato, na Esplanada do Castello, cujas obras já se acham bem adeantadas e bem assim sobre o memorial que vae ser endereçado ao chefe do governo sobre o pagamento de impostos das villas e casas de apartamentos.

Foi tambem debatida a questão das finanças fornecidas pelos Institutos de Previdencia e approvadas innumeras propostas de novos associados.

Apresentou-se ao Itamaraty

Apresentou-se, hontem, ao sr. C. de Freitas Valle, ministro interino das Relações Exteriores, o capitão Antonio Moraes Coutinho, novo ajudante de ordens do general Augusto Wolmer da Silveira, chefe da Commissão da Ponte Internacional sobre o rio Uruguay.

Conferencias no Ministerio da Viação

Estiveram, hontem, no gabinete do ministro da Viação, os srs. Eduardo Ribeiro, Consultor Technico do gabinete do interventor do Estado de São Paulo; G. B. Neele, Director Gerente da Leopoldina Railway; Enio Lepage, official de gabinete do ministro do Trabalho; capitão Faria Lemos, Director dos Correios e Telegraphos; uma commissão do Syndicato Patronal dos Amarradores de Navios do Porto de Santos, capitão Antonio Ferraz da Silveira, Juvenal Barbosa, Delcilio Palmeira, Presidente da Caixa Beneficente dos Amanuenses do Exercito; Luiz Alberto Watheley, engenheiro chefe da Commissão Mixta Brasileira-Boliviana; Francisco Guariglio, Abelard de Mello, Alvaro Catão, Henrique Lage.

Conferencias no Ministerio da Justiça

Estiveram em conferencia, hontem, no Palacio Monroe, com o ministro interino da Justiça, o sr. Martinho Nobre de Mello, embaixador de Portugal, e o general Dechamps Cavalcanti, ministro do Supremo Tribunal Militar.

—

Foi recebida, tambem, hontem, uma Commissão de Juizes da Justiça local, composta dos srs. José Duarte, Cunha Vasconcellos Filho e Miguel Maria de Serpa Lopes.

ABSOLVIDOS POR FALTA DE PROVAS

O JULGAMENTO DE HONTEM NO T. S. N.

Pelo commandante Lemos Basto foram absolvidos, hontem, por falta de provas, Amadeu Narciso Pierrone e Antonio da Silva Braga, proceres do Partido Constitucionalista de São Paulo e em cujo poder haviam sido apprehendidas armas e munições.

Fez a accusação o dr. Mac Dowell Costa, tendo funccionado na defesa os drs. Castilho Cabral e Medrado Dias.

JULGAMENTO PARA HOJE

Hoje será julgado pelo juiz Raul Machado, o processo numero 653, de Santa Catharina, em que são accusados Luiz do Amaral e outros. Fará a accusação o procurador adjuncto dr. Joaquim de Azevedo, estando a defesa entregue ao dr. Medrado Dias.

O CHEFE DO ESTADO MAIOR DO EXERCITO, EM PORTO ALEGRE

FALANDO A' IMPRENSA GAUCHA, O GENERAL GOES MONTEIRO PRECONIZA A URGENTE MUDANÇA DA CAPITAL PARA BELLO HORIZONTE

PORTO ALEGRE, 9 (A. N.) — O general Góes Monteiro concedeu ampla entrevista ao "Diario de Noticias", abordando assumptos de capital importancia para a vida nacional. Inicialmente, occupa-se da formação historica do paiz, para mostrar o erro da nossa divisão territorial; fala sobre a defesa nacional e diz, depois de outras considerações, que a mudança immediata da Capital Federal para Bello Horizonte seria uma medida exequivel e util.

Faz considerações sobre o verdadeiro sentido da marcha para o oéste, accrescentando em seguida:

— A marcha para o oéste deve significar, entre as muitas realizações que o Estado Novo objectiva, o refluxo da massa productora impellida para o levante, afim de fomentar a nossa producção nas terras ainda incultas e levar a civilização que se condensa no litoral, para o interior, para as terras despovoadas e semi-desertas, para explorar as nossas riquezas latentes, abrir communicações, e intensificar o intercambio entre as differentes partes da União. Tanta coisa abrange, que resumirei, numa ultima affirmação, que é collocar todas as partes do paiz em condições de serem efficazmente defendidas contra agentes ou elementos inimigos de toda a especie."

O chefe do Estado-Maior do Exercito encerra a sua palestra, falando sobre o Exercito e dizendo que a sua acção deve ser nacionalizadora.

Tomará posse, hoje, o novo procurador da Republica

No gabinete do procurador geral da Republica, installado no edificio do Supremo Tribunal Federal, deverá tomar posse, hoje, do cargo de 3º procurador da Republica, para o qual foi recentemente nomeado, o sr. Plinio Travassos.

O acto, que terá logar ás 13 horas, revestir-se-á de solemnidade.

Será julgado hoje o sr. Pedro Ernesto

Varias vezes adiado será finalmente hoje, ás 13 horas, perante o juiz Mem de Vasconcelos, em exercicio na 7ª Vara Criminal, servindo como promotor o dr. Rufino de Loy o julgamento dos srs. Pedro Ernesto, Dabney Freire, Mayrink Veiga, Jeronymo Cerqueira e outros, accusados no processo de apropriação e desvio de mercadorias da Commissão de Compras da Prefeitura.

Tomou posse um novo membro do Conselho Superior das Caixas Economicas

No gabinete do ministro da Fazenda, tomou posse, hontem, perante o titular daquella pasta, o sr. Felix Bulcão Ribas, do cargo de membro do Conselho Superior das Caixas Economicas Federaes, para o qual havia sido nomeado, ha poucos dias.

Conferencias no Ministerio da Fazenda

No gabinete do ministro da Fazenda, foram recebidos, hontem, em conferencia pelo titular da pasta os srs. Marques dos Reis e Souza Mello, presidente do Banco do Brasil e director da Carteira de Credito Agricola do mesmo Banco, respectivamente; Jayme Guedes, presidente do Departamento Nacional do Café; Sir Henry Linch, Numa de Oliveira e coronel Genserico de Vasconcellos.

Compareçam ao DASP

Estão sendo chamados com urgencia ao Serviço de Biometria Medica do Instituto Nacional de Estudos Pedagogicos, no 1.º andar do edificio da Imprensa Nacional, os seguintes candidatos inscriptos no concurso de Escripturario.

Editz Jovita Corrêa da Silva, Angela Carew Boldrini, Laura Silva Nery, Alda Antunes, Stella Nazareth Fernandes Bentes, Maria de Lourdes Tavares, Amelia de Carvalho Leite, José Ferreira Leite Junior e José Oliveira Borrajio Vasques Osorio.

Archivada a denuncia contra o Syndicato dos Estivadores

Foi mandado archivar, pelo ministro do Trabalho o processo em que Manoel Celestino dos Santos denuncia irregularidades na administração do Syndicato União dos Estivadores desta capital, por carecer de fundamento, á vista das informações do Departamento Nacional do Trabalho.

VIII Exposição Nacional de Animaes e Productos Derivados

Continua em intensa actividade os preparativos para a realização da VIII Exposição Nacional de Animaes e Productos Derivados, que se realizará, em julho deste anno, nesta Capital.

O Commissão Central eExecutiva desse certamen fixou, hontem, as quotas das representações dos Estados, quotas essas organizadas de accordo com a capacidade do recinto onde terá logar a alludida Exposição.

Infringiu a lei do descanso semanal

O ministro do Trabalho manteve a multa imposta pelo Departamento Nacional do Trabalho á firma José Luiz de Britto, desta capital, por ter infringido a lei de descanso semanal dos empregados.

Negado provimento ao recurso

O sr. Waldemar Falcão, Ministro do Trabalho, negou provimento, á vista do parecer da Procuradoria do Trabalho, ao recurso interposto por João dos Santos, mantendo assim a decisão que multou a referida firma, nos termos do art. 19, do Dec. .... 22.979, de 24 de julho de 1933.

Golpes de vista

O sr. Aranha regressa — Muita moeda e falta de trocos — Materia ultra-inflammavel

O SR. Oswaldo Aranha deve embarcar hoje de regresso ao Brasil. Esteve precisamente um mez nos Estados Unidos. Durante esse mez póde ser levado a effeito o mais amplo trabalho de cooperação economica que se registra na historia dos paizes continentaes, durante o periodo que estamos vivendo. A demora foi consideravel. Segundo informam os telegrammas, os mais antigos funccionarios do Departamento de Estado não se recordam de nenhum chanceller americano que tenha permanecido no territorio dos Estados Unidos por tanto tempo, em missão official. Os resultados obtidos correspondem, porém, á demora assignalada. O sr. Aranha se distribuiu entre Washington, capital da grande republica, e Nova York, capital das suas finanças e póde dizer-se que das finanças do mundo, num esforço intenso para se entender com todos os circulos, instituições e personalidades publicas ou privadas, que tivessem interesse no estudo dos nossos problemas communs.

*

Em conjuncto, sob diversas fórmas directas e indirectas de creditos, 120 milhões de dollares serão empregados só pelo governo norte-americano e instituições delle dependentes, como o Export-Import Bank, para estimular o intercambio economico entre o Brasil e os Estados Unidos. Registram-se além disso outros accôrdos com entidades particulares, inclusive um de 20 milhões de dollares com o City Bank. As consequencias e repercussões desses entendimentos são, pois, do maior e mais evidente alcance. Basta observar-se as facilidades de diversas naturezas que nos ficaram abertas para a exploração de certos productos agricolas que encontrarão um mercado seguro e vantajoso nos Estados Unidos. Ha um ponto, porém, que queremos pôr especialmente em destaque. E' o relativo á natureza economicamente saudavel dos accôrdos concluidos.

*

Entre um paiz prospero e um paiz tambem joven, embora affectado por difficuldades que se póde considerar momentaneas, não é preciso se appellar para os sortilegios de uma alchimia economica essencialmente artificiosa. Ha qualquer coisa de inquietante nesses prodigios de engenho com que as nações exhaustas e, em ultima analyse, impotentes para enfrentar as suas questões vitaes, procuram transferir, por meio de simples expedientes de alcance transitorio e de consequencias ruinosas, os effeitos da sua situação catastrophica. Se esses expedientes têm uma utilidade restricta e immediata e são por isso seductores, não poderemos deixar de temer pela sorte de quem se deixar prender por muito tempo ao circulo magico dos seus beneficios apparentes. Adoptando embora methodos modernos, os entendimentos americano-brasileiros não se afastaram essencialmente de uma linha classica que permitte o controle permanente dos seus reflexos futuros. E não será esta a menor das suas vantagens.

* * *

A CASA DA MOEDA trabalha noite e dia na cunhagem dos mais variados e fantasiosos typos de moedas que se conhece em qualquer paiz do mundo. Entretanto, chega-se com uma nota de cinco mil réis á succursal dos Telegraphos na Avenida, e não se encontra troco para o pagamento de um telegramma de tres mil e seiscentos. Um simples nickel de duzentos réis é frequente não haver. Que mysterio é esse? E por que motivo, aqui no Rio, só nos Correios e Telegraphos falta troco dessa maneira clamorosa?

* * *

A FRANÇA está positivamente empenhada em tirar patente de inflammabilidade dos seus grandes navios mercantes: o "Georges Phillippar", o "Atlantique" e agora o "Pasteur", todos se incendiaram. O primeiro, com muitas victimas, entre as quaes o maior dos reporters francezes, Albert Londres, desapparecido quando em um admiravel acto de fidelidade á profissão procurava recolher, no seu camarote, as notas de viagem que recolhera na Asia; o segundo, felizmente em descanso; o terceiro, ainda em construcção. Que estranha série é essa dos incendios nos navios francezes?

Noticias da Prefeitura

Nomeações de fiscaes do jogo — Designações de guardas da Directoria de Segurança — Collecta do lixo do centro urbano — Procurações só em casos especiaes — Outras notas

O prefeito Henrique Dodsworth assignou hontem, os seguintes actos:

Na Secretaria Geral de Finanças: — nomeando, nos termos do Decreto-Lei n. 241, de 4 de fevereiro de 1938, para o cargo de fiscal da Inspectoria Fiscal de Diversões e Jogos em Casinos Balnearios, os fiscaes de 1.ª classe contractados, da mesma Inspectoria, Bento Carneiro da Silva, Firmino Simas, João Guedes Pinheiro e Augusto Bittencourt Roxo.

Na Directoria de Segurança contractando, nos termos do paragrapho unico do artigo 38, do decreto n. 5.558, de 15 de maio de 1935, para exercer as funcções de Guarda, os cidadãos: Abdon Araripe de Souza, Abilio Alvarenga, Anthero Augusto Maia Filho, Cesar Freitas, David Macedo, Holocliptes Kaym, João Marcondes Ferreira, José de Almeida Porto, José Ferreira Machado, Milton Corrêa da Silva, Nadir Gonçalves, Paulo Lemos de Mesquita e José Januario de Souza

COLLECTA DO LIXO NA CIDADE

A Directoria de Limpeza Publica abriu concorrencia para a acquisição de 230 caixas subterraneas collectoras do lixo.

As caixas em apreço deverão obedecer ao projecto approvado por aquelle departamento da municipalidade, de accordo com as seguintes especificações: a) — Fundação — Em concreto traço 1:3:5; com 0,15 de espessura; b) — Paredes). Em alvenaria de tijolo de uma vez com argamassa de cimento e areia, traço 1:3:; c) — Revestimento — Interno liso, com argamassa de cimento e areia traço 1:2 com 0,02 de espessura; d) — Canalização — Em manilha de 3", da caixa de lixo á caixa de raio proximo (distancia maxima de 1,00); e) — Tampa — Em ferro fundido typo adoptado pela Prefeitura, com as iniciaes P. D. F.; f) — Arremates — No passeio com material igual ao existente no local.

As caixas acima são destinadas aos logradouros publicos do centro urbano.

RESTRINGINDO O ABUSO DE PROCURAÇÕES

O chefe do governo assignou o decreto-lei 1.108 visando resguardar o funccionalismo municipal dos encargos da usura.

A integra do decreto é o seguinte:

"O presidente da Republica:

Considerando a necessidade de adopção de providencias que restrinjam a acceitação, na Prefeitura do Districto Federal, de instrumentos de procurações para pagamento de vencimentos dos seus serventuarios tão somente aos casos de molestia ou afastamento legal do Districto Federal dos mandantes, de sorte a resguardar a economia dos referidos serventuarios dos pesados encargos da usura: e

Usando da faculdade que lhe confere o art. 180 da Constituição Federal, e nos termos do art. 31 do decreto-lei n. 96, de 22 de dezembro de 1937.

Decreta:

Art. 1º — Para pagamento dos vencimentos ou do salario ao serventuario em exercicio ou inactivo, que não se achar afastado legalmente do Districto Federal por occasião do annuncio da folha respectiva, não lhe será admittido estabelecer procurador, salvo em caso de molestia comprovada por attestado medico, com a firma reconhecida, sendo a procuração expressamente restricta ao periodo da molestia.

§ 1 — Provar-se-á a enfermidade com a apresentação, ao pagador do attestado medico, visado pelo chefe de serviço a quem o serventuario estiver subordinado.

§ 2.º — O procurador não poderá ser, mesmo para o recebimento de pensões, funccionario, ainda que extranumerario ou inactivo, salvo se o interessado fôr parente até o segundo grão.

§ 3º — Ficam cancelladas todas as procurações acceitas até a data deste decreto-lei, que não preencham as condições deste artigo.

Art. 2º — Revogam-se as disposições em contario.

Rio de Janeiro, 16 de fevereiro de 1939, 118º da Independencia e 51º da Republica. — (aa) GETULIO VARGAS — Francisco Campos".

PAGAMENTOS

Serão pagas, hoje, as seguintes folhas: Na 1ª secção, livros 57 a 63 e 29 (percentagens dos Delegados Fiscaes). Na 2ª secção, livros 233, 234, 280 a 286, 250 a 310.

PAGAMENTOS PARA AMANHA

Amanhã, serão pagas até ás 13 horas, as seguintes folhas. Na 1ª secção, livros 64 a 70. Na 2ª secção, livros 230, 287 a 295.

CURSO DE APERFEIÇOAMENTO DE OPTICOS

O SEU INICIO HOJE

Realiza-se hoje a inauguração do "curso de aperfeiçoamento de opticos", com a primeira palestra da série instituida pela LIGA NACIONAL DE PREVENÇÃO DA CEGUEIRA. E' a seguinte a programmação de palestras para o corrente mez de março:

Dia 10 — Dr. H. B. Conde — "Introducção ao estudo da accomodação".

Dia 13 — H. Divis — "Lentes de côr".

Dia 15 — Dr. J. Celso Uchôa — "Distancia inter-pupilar".

Dia 17 — F. Hasson — "Oculos, pince-nez e lorgnons".

Dia 20 — Dr. Joviano Rezende Filho — "Lentes astigmaticas". (1ª parte).

Dia 22 — W. Thiessen — "Montagens de armação".

Dia 24 — Dr. L. Nougué — "Transposição de lentes".

Dia 27 — J. Pinho — "Vidros meniscos".

Dia 29 — Dr. Joviano Rezende Filho — "Lentes astigmaticas". (2ª parte).

Dia 31 — Dr. H. B. Conde — "Estudo da accomodação".

As palestras serão realizadas na Sala de Conferencias, á rua São Pedro, 6? - 2º, ás segundas, quartas e sextas, ás 18 e 30, não excedendo de 25 minutos de duração. Entrada franca aos interessados.

As offertas de livros e revistas destinadas á ampliação da bibliotheca devem ser dirigidas ao dr. J. Raphael Cavalcanti, bibliothecario da Liga.

Alterado o orçamento da despesa do Ministerio da Viação

Foi assignado decreto-lei, pelo chefe do governo, alterando, sem augmento de despesa, o vigente orçamento da despesa do Ministerio da Viação e Obras Publicas.

Normas para a applicação dos creditos concedidos ao Conselho Nacional do Petroleo

O chefe do governo assignou decreto-lei instituindo normas para a applicação dos creditos concedidos ao Conselho Nacional do Petroleo, comprovação de despesas, admissão de pessoal e dando outras providencias.

Renunciou o prefeito de Uruguayana

PORTO ALEGRE, 9 (D. N.) — Em virtude de uma desintelligencia com o Tribunal de Contas do Estado renunciou á Prefeitura de Uruguayana o cel. Flodoardo Silva.

Improcedente a acção intentada contra a União Federal pelo capitão de fragata Casimiro Clemente de Carvalho

O juiz Nelson Hungria julgou, hontem, a acção ordinaria proposta, na 1ª Vara dos Feitos da Fazenda Publica, pelo capitão de fragata Casimiro Clemente de Carvalho contra a União Federal.

S. Excia. julgou improcedente a acção e condemnou o autor nas custas.

A acção foi proposta para o fim de ser decretada a nullidade e insubsistencia do acto do governo Federal que reformou o autor no posto de capitão de fragata, pretendendo o mesmo ficasse reconhecido o seu direito á promoção ao posto immediato.

Conferencias no Ministerio da Agricultura

Pelo ministro da Agricultura foram hontem recebidas as seguintes pessoas: srs. Francisco de Souza, Director de Metereologia; Mendes da Fonseca, director de Fruticultura; José Solano da Cunha, director do Departamento Administrativo; Luciano Jacques de Moraes, director geral do Departamento Nacional da Producção Mineral; Francisco Iglesias, director do Serviço Florestal; Mario de Oliveira, director geral do Departamento Nacional da Producção Animal; Ascanio de Faria, director da Caça e Pesca; dr. Argemiro de Oliveira, João Mauricio, director de Material.

No Rio, o secretario da Viação de São Paulo

Viajando pelo "Cruzeiro do Sul", chegou hontem, ao Rio, o sr. Guilherme Winter, secretario da Agricultura do governo de São Paulo.

O chefe do governo em Petropolis

Conferenciou com o sr. Oswaldo Aranha, do Rio Negro, o ministro da Fazenda

PETROPOLIS, 9 (A. N.) — O ministro Souza Costa esteve no Palacio Rio Negro, de onde se communicou, por via telephonica, com o ministro Oswaldo Aranha, em Washington.

O titular da Fazenda conferenciou longamente com o chanceller brasileiro, informando, em seguida, o presidente Getulio Vargas dos resultados satisfactorios obtidos nas negociações com o governo norte-americano.

O presidente Getulio Vargas autorizou o ministro Oswaldo Aranha a regressar ao Brasil, o que se verificará possivelmente, amanhã. Acompanharão s. ex. todos os membros da missão brasileira.

DESPACHARAM OS MINISTROS MILITARES

PETROPOLIS, 9 (A. N.) — O presidente Getulio Vargas despachou, hoje, em primeiro logar, com o ministro da Marinha, almirante Aristides Guilhem, que se fazia acompanhar do commandante Atahualpa Neves. Logo, em seguida, conferenciou com o chefe do governo, o ministro Eurico Gaspar Dutra, que submetteu á apreciação de s. ex. um volumoso expediente.

AUDIENCIAS NO RIO NEGRO

PETROPOLIS, 9 (A. N.) — Entre as audiencias concedidas hoje pelo presidente Getulio Vargas, figuraram as dos srs. Barros Barreto, presidente do Tribunal de Segurança e a do consul Raul Bopp.

RECEBIDOS PELA SRA. DARCY VARGAS OS DIRECTORES DA FUNDAÇÃO QUE TEM O SEU NOME

PETROPOLIS, 9 (A. N.) — Estiveram no Palacio Rio Negro, em conferencia com a sra. Darcy Vargas, os srs. Romero Estellita e Levi Miranda, respectivamente presidente e director da Fundação Darcy Vargas.

Nessa occasião fizeram á primeira dama do Brasil uma longa exposição sobre os trabalhos da construcção da Casa do Pequeno Jornaleiro.

ANTONIO SILVINO CONVERSOU COM O SR. GETULIO VARGAS

PETROPOLIS, 9 (A. N.) — O passeio de hoje do presidente Getulio Vargas teve uma nota interessante: Sua Excellencia foi abordado por Antonio Silvino, que lhe solicitou uma collocação. O chefe do governo promettera attender o pedido. Nessa occasião Antonio Silvino teve opportunidade de affirmar ao presidente Getulio Vargas que havia se regenerado completamente, e que tinha 5 filhos, todos educados e servindo á Patria. A' tarde, Antonio Silvino indo ao Palacio Rio Negro foi mandado ao Departamento de Estradas de Rodagens afim de obter a uma collocação, em uma das rodovias que estão sendo construidas pelo Governo Federal.

O passeio do Presidente da Republica, que foi feito em companhia dos srs. Benjamin Vargas, capitão Manoel dos Anjos e Julio Santiago, demorou cerca de uma hora.

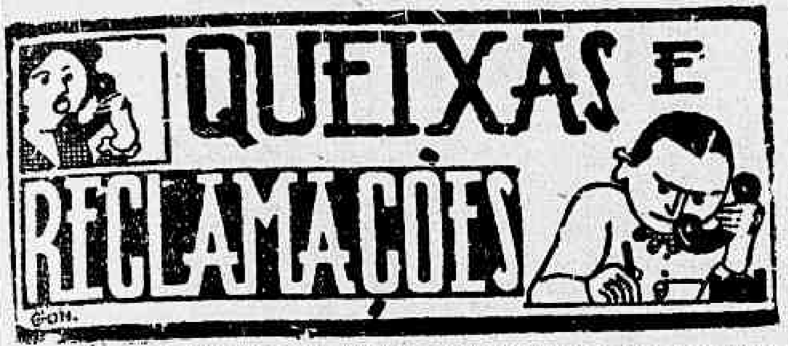

QUEIXAS E RECLAMAÇÕES

Ainda a Circular da Penha. Outra arteria daquelle populoso suburbio em estado deploravel. E' a rua Cascaes, que, aliás, de rua só tem mesmo o nome. Porque o resto é o que se vê: capim por todos os lados e buracos a dar com o pé...

E' uma rua intransitavel quasi, para a qual se chama a attenção da Prefeitura.

Com o Serviço de Aguas e Esgotos

2574 **25 DIAS SEM AGUA** — Queixam-se os moradores da rua Olivia Maia, em Madureira, de que estão ha vinte cinco dias sem uma gota dagua. Por nosso intermedio, pedem providencias a quem de direito no sentido de ser debellada a terrivel secca que os affilge... em plena capital da Republica.

2575 **APARTAMENTOS SEM AGUA** — Moradores do Edificio de apartamentos, sito á rua Theophilo Ottoni n.º 137, queixam-se de que estão ha varios dias sem uma gota dagua. E' uma situação calamitosa para a qual pedem a attenção da repartição competente.

Com o D. A. S. P.

2576 **BENEFICIADOS EXTRA-CONCURSO** — Uma leitora nos escreve: "Apesar de concluido o concurso promovido pelo Dasp, afim de preencher os cargos vagos da carreira de dactylographo de qualquer Ministerio (Letra D), em "Actos do presidente da Republica", do dia 23 de fevereiro p. p., publicado nesse conceituado jornal, na pasta do Trabalho, verificam-se 15 nomeações para a carreira de dactylographista... (Classe F), beneficiados esses que não constam dos approvados em concurso.

Para que então promove o Dasp estes concursos?"

Com o Departamento Nacional de Educação

2577 **CONCURSO INJUSTO** — Pedem-nos a publicação do seguinte: "Trata-se do concurso da Faculdade de Educação, antiga Escola de Professores. Imagine só, que depois de um curso de 6 annos, muitas vezes feito com grande difficuldade, e cuja unica finalidade é a carreira do magisterio, uma alumna do Instituto de Educação precisa fazer concurso para ser professora. Mas isto não é nada, porque um ideal alimentado durante seis annos não arrefece por tão pouco!

A maior injustiça é que para competir com estas meninas estão professoras já diplomadas! Professoras que no anno de 1937, reviraram os quatro cantos da cidade, para conseguir o diploma que a lei lhes outorgava em cinco annos!

Agora, de posse do diploma e com o annel no dedo, ellas habilitam-se para conquistar o logar das outras que ainda esperarão dois annos para alcançar uma situação igual á dellas.

Se as mesmas não forem habilitadas, para ellas é indifferente e se forem tanto melhor; ao passo que se uma das alumnas que têm direito a entrar, for excluida, terá que perder um anno ou mais.

E na época actual em que as accumulações não são permittidas, como poderão estas professoras ter dois diplomas?"

Com o prefeito do Districto Federal

2578 **DE 60 PARA 120** — Faz-nos um leitor a seguinte reclamação: a Escola Amaro Cavalcanti é, actualmente, a unica escola de commercio, mantida pelos poderes publicos. Ali, os ultimos exames foram rigorosissimos, tanto que, de 360 candidatos apenas foram classificados cento e poucos. Acontece porém que foi limitado em 60 o numero de matriculas este anno. Por esse motivo, os prejudicados appellam para o prefeito no sentido de mandar augmentar para 120 o numero de matriculas, allegando que no anno passado foram [illegible] 120, o que prova que as installações da Escola comportam esse numero de alumnos.

Com a Limpeza Publica

2579 **PAGAM, MAS NÃO ADEANTA...** — Reclamam os moradores da Avenida Arapogy, em Braz de Pina, contra o completo abandono em que se acha aquella via publica por parte da Limpeza Publica. Allegam elles que pagam as taxas de lixo desde setembro do anno passado, mas até hoje o lixeiro ainda não deu um signal de sua graça...

Com a Policia

2580 **NO 6.º DISTRICTO** — Moradores da rua do Lavradio, esquina dos Arcos, reclamam contra os vagabundos que se reunem naquelle local e fazem uma algazarra dos diabos, perturbando o silencio das ruas e o socego publico.

2581 **NO 16.º DISTRICTO** — Queixam-se: "Nas proximidades do n.º 226 da rua General Argollo, em S. Christovão, ha um football constante e infernal jogado pela molecagem, com barulhos, palavrões, o diabo. Já foram feitas varias communicações ao 16.º Districto Policial, sem resultado. Agora os moradores appellam para aquellas autoridades por intermedio do seu conceituado jornal, afim de pôr termo a tal calamidade!"

2582 **NO 25.º DISTRICTO** — Moradores da rua Cataguazes, em Oswaldo Cruz pedem a attenção da policia local para uma mulher de vida irregular que mora naquella rua. Essa creatura promove escandalos que merecem providencia por parte das autoridades do districto.

Com a Companhia de Navegação Costeira

2583 **ABONOS RIDICULOS** — Operarios da fabrica de aviões, installada na ilha do Vianna e pertencente á C. N. de Navegação Costeira, fazem, por nosso intermedio, um appello á mesma afim de que sejam effectuados os pagamentos em atraso (2 e mais mezes) pois a situação em que se encontram é a mais angustiosa possivel.

O mais triste, porém, é que só fornecem abonos a esses funccionarios, sobre as importancias em atraso, de 20$000, o que mais parece deboche do que mesmo vontade de auxilial-os...

Com a Fiscalização Municipal

2584 **JARDIM ZOOLOGICO** — Estão transformando a rua Indayassú em verdadeiro Jardim Zoologico. Varios moradores ali deixam á solta, cabras, cabritos e até porcos que passeiam na rua. Pergunta-se: será que não tem olhos a Fiscalização Municipal?

Com a Saude Publica

2585 **O PÃO E' BOM, MAS...** — Escrevem-nos: " No largo da Carioca inaugurou-se, recentemente, uma padaria que, devido ao excellente fabrico dos seus pães, adquiriu, desde logo, uma grande freguezia.

Os pães são expostos em cestas collocadas sobre o balcão o que é muito inconveniente para a saude publica porque os consumidores, tendo ao seu alcance os pães expostos, revolvem-nos com as mãos, antes de se decidirem por um ou dois pães que desejam adquirir, embora sejam todos iguaes. E' evidente que, não tendo os compradores as mãos lavadas, havendo certamente alguns portadores de doenças contagiosas, cumpre á Saude Publica tomar providencias a respeito.

Tambem não devia ser permittido que os empregados, encarregados de embrulhar os pães vendidos, recebessem o dinheiro e restituissem os trocos aos compradores. Estes deveriam pagar directamente á Caixa a importancia de suas compras afim de que os empregados que manipulam os embrulhos não contaminem as suas mãos com toda a sorte de microbios perniciosos de que são portadoras as moedas".

ELLE — Vindo das steppes russas, onde é lei a vontade do mais forte!...
ELLE — Que adquiriu um rancho nas campinas americanas — quiz applicar ali a mesma lei!
Sangue de Cossaco
AKIM TAMIROFF
LEIF ERIKSON
FRANCES FARMER
LYNNE OVERMAN
Um filme
SEG.FEIRA
REX
Um romance forte — o melhor papel de TAMIROFF!

O commercio de diamantes entre o Brasil e os Estados Unidos

O que nos disse, a respeito, o sr. Sidney Krandall, grande commerciante e industrial de diamantes em Detroit

Acaba de regressar aos Estados Unidos, após uma permanencia de varias semanas em nosso paiz, o sr. Sidney Krandall, industrial e negociante de diamantes nos Estados Unidos, onde dirige duas grandes empresas directamente ligadas a esse ramo da mineração.

Antes de sua partida para os Estados Unidos, por um dos "Clippers" da Pan American Airways, tivemos ensejo de palestrar com o distincto industrial norte-americano, que gentilmente nos informou dos objectivos de sua actual viagem ao Brasil, a qual resultará, certamente, num grande incentivo ás actividades diamantiferas nacionaes, dada a projecção do sr. Krandall nos meios industriaes e commerciaes desse producto nos Estados Unidos, pois, além de chefe da firma "Sidney Krandall Company", joalheiros e avaliadores judiciaes em Detroit, o nosso entrevistado é um dos directores da "Abrasive Dressing Tool Company", da mesma cidade, fabricantes de instrumentos mecanicos que utilizam os diamantes como materia prima.

— A minha viagem ao Brasil — disse-nos o sr. Sidney Krandall — prende-se ao estudo acurado do campo de producção diamantifera deste immenso e rico paiz, pois, como um dos maiores commerciantes e industriaes do genero nos Estados Unidos, somos obrigados a manter-nos em contacto com as perspectivas da producção desse minerio em todas as partes do mundo.

Até bem pouco tempo, as nossas compras de gemmas e de diamantes para uso industrial vinham sendo feitas em outros mercados que não os brasileiros. A pouco e pouco, porém, o nome do Brasil vae-se impondo aos circulos commerciaes e industriaes dos Estados Unidos, principalmente depois que os dois grandes paizes americanos elaboraram a politica de estreita cooperação que dia a dia se affirma e consolida, abrindo novos horizontes ao futuro das relações brasilio-americanas.

Sr. Sidney Krandall

Foi assim que, aproveitando as facilidades proporcionadas pelos serviços aereos da Pan American Airways e da Panair, resolvi fazer pessoalmente uma viagem ao Brasil, tendo percorrido, quasi sempre de avião, os Estados de Minas e da Bahia, onde verifiquei as possibilidades que este paiz offerece ao commercio de diamantes, para não falar em outras actividades que fogem á minha especialidade.

Vim ao Brasil porque julguei que as potencialidades do Brasil, nesse terreno, ainda não foram devidamente recohecidas, e deixe-me dizer-lhe que o que vi confirmou totalmente as minhas previsões, tanto assim que adquiri interesses em varias zonas diamantiferas de Diamantina, em Minas Geraes, assim como no Estado da Bahia, e deixo tudo prompto, para a abertura de um escriptorio destinado a promover um volume substancial de commercio de gemmas entre o Brasil e os Estados Unidos.

Durante mais de 25 annos tenho fornecido aos meus clientes, esparsos por todos os Estados de meu paiz, pedras preciosas provindas de varios outros centros productores do mundo. Agora, penso em corresponder á procura e reeducar a minha clientella, demonstrando a belleza e a qualidade das gemmas produzidas pelas minas deste maravilhoso paiz.

De regresso á America do Norte, desejo exprimir perante um jornalista o meu encantamento pelas bellezas naturaes, pelas riquezas da terra e pela generosa hospitalidade dos brasileiros, e a minha satisfação por ter-me tornado um pouco brasileiro com a acquisição de interesses em propriedades neste paiz, compromettendo-me a tudo fazer para o augmento do commercio de diamantes entre o Brasil e os Estados Unidos, commercio que deverá attingir um nivel superior, dentro de um futuro muito proximo.

SERÃO REVISTOS OS TITULOS DE PROPRIEDADE

O ministro Fernando Costa attende a um pedido da Associação Commercial de Barra do Pirahy

O Ministro da Agricultura recebeu hontem em seu gabinete o sr. Ismael Cordovil, representante daquelle Ministerio, no Estado do Rio, que lhe transmittiu um pedido da Associação Commercial, Industrial e Agricola de Barra do Pirahy, em favor de pequenos lavradores que cultivam terras situadas em Santa Cruz, os quaes, em virtude de não poderem arcar com as despesas commummente exigidas para a comprovação da posse das terras onde trabalham, estão ameaçados de pender o respectivo titulo de propriedade.

O Ministro declarou á commissão, que acompanhava o sr. Ismael Cordovil, que tomará todas as providencias necessarias, afim de garantir aos alludidos lavradores a posse de suas terras. Para esse fim conferenciará com a commissão encarregada de rever os titulos de propriedade de terras situadas na Fazenda Nacional de Santa Cruz, afim de combinar com a mesma, a maneira mais pratica e economica para acautelar os interesses daquelles lavradores.

O CARDEAL LEME VAE FALAR PARA O BRASIL

O cardeal Sebastião Leme, actualmente em Roma, falará amanhã, para o Brasil, numa mensagem ao nosso mundo catholico.

As palavras de S. E. serão retransmittidas pela "Hora do Brasil", do Departamento Nacional de Propaganda.

ATTENDIDOS OS OPERARIOS DA CENTRAL DO BRASIL

EFFECTUOU-SE, HONTEM, O PAGAMENTO DOS SALARIOS DO PESSOAL DA SECÇÃO DE OBRAS

Em nossa secção "Queixas e Reclamações", vehiculamos, varias vezes, os angustiosos e repetidos appellos que faziam, por nosso intermedio, os operarios da Secção de Obras da Central do Brasil, no sentido de lhes serem pagos os salarios atrazados, relativos aos mezes de dezembro e janeiro, por serviços prestados na construcção do novo edificio daquella ferrovia.

Taes appellos eram dirigidos ao director da Central, ao ministro da Viação e, por ultimo, ao Tribunal de Contas, de cuja approvação do registro do respectivo credito dependia o pagamento.

Hontem, finalmente, foi dado inicio ao pagamento dos salarios, de 20 de dezembro a 20 de janeiro, devendo ser effectuado amanhã, sabbado, o pagamento dos vencimentos de 20 de janeiro a 20 de fevereiro ultimo. Estão, pois, de parabens os operarios em questão.

INSTITUTO DE POLICIA PRATICA

AVENIDA HENRIQUE VALLADARES 38, sob. — Tel.: 22-7850

Acham-se abertas as matriculas para os cursos destinados á preparação de candidatos a concurso para o cargo de commissario de policia e detective.

As aulas terão inicio no dia 15 do corrente mez.

Concurso Popular N. 23, relativo a Fevereiro

Relação n.º 9, dos Mappas recolhidos depois das 14 horas, de 8 do corrente, e que entrarão no sorteio do dia 11 de Março, pela Loteria Federal.

SÉRIE A

0031 0037 0058 0060 0087 0113 0151 0205
0210 0254 0322 0420 0560 0585 0611 0643
0665 0681 0743 0749 0761 0784 0872 0905
0927 0959 0991 1043 1139 1199 1207 1265
1276 1310 1408 1421 1432 1573 1592 1639
1656 1661 1675 1681 1716 1803 1817 1818
1831 1890 1904 1936 1938 1980 1988 1992
1996 2066 2083 2090 2120 2136 2154 2280
2289 2328 2344 2389 2390 2402 2451 2453
2535 2554 2583 2584 2642 2654 2819 2842
2873 2953 2987 3001 3014 3034 3145 3154
3172 3278 3288 3336 3347 3394 3395 3451
3513 3594 3676 3742 3748 3751 3780 3792
3806 3808 3944 3967 3987 4017 4023 4160
4450 4455 4492 4493 4528 4542 4605 4631
4684 4689 4731 4743 4799 4800 4861 4886
5219 5280 5291 5385 5435 5585 5631 5638
5641 5657 5674 5731 5843 5896 6035 6062
6182 6230 6243 6344 6401 6454 6460 6507
6601 6615 6686 6737 6782 6817 6887 6992
7049 7089 7097 7143 7149 7250 7347 7352
7362 7384 7386 7393 7514 7519 7708 7722
7776 7786 7844 7862 7919 7922 7967 8070
8175 8179 8185 8283 8307 8352 8354 8564
8590 8599 8682 8684 8685 8686 8687 8701
8726 8733 8768 8796 9025 9429 9615 9630
9673 9674 9695 9701 9728 9736 9760 9813
9815 9818 9859 9889 9940 9969 9996

SÉRIE B

0068 0185 0189 0223 0225 0280 0310 0331
0359 0370 0467 0472 0482 0497 0501 0520
0695 0715 0724 0791 0823 0965 1072 1107
1132 1136 1162 1165 1182 1183 1197 1205
1208 1233 1292 1365 1416 1492 1553 1561
1566 1569 1646 1668 1711 1742 1748 1749
1763 1771 1867 2190 2223 2266 2351 2352
2420 2445 2446 2447 2461 2518 2632 2640
2674 2687 2765 2806 2907 2920 2922 3109
3283 3301 3414 3540 3579 3690 3708 3715
3719 3740 3833 3857 3894 3906 3913 3927
3987 4004 4005 4006 4016 4019 4119 4337
4366 4419 4422 4428 4457 4475 4534 4601
4621 4693 4713 4732 4757 4758 4764 4975
5016 5060 5083 5163 5230 5261 5378 5395
5476 5482 5505 5506 5537 5575 5625 5651
5727 5735 5863 5864 5920 5989 6024 6033
6042 6060 6080 6091 6119 6257 6382 6408
6446 6629 6749 6804 6840 6848 6883 6888
6907 6938 6981 7013 7081 7087 7102 7272
7292 7330 7398 7414 7456 7528 7529 7539
7840 7986 8021 8062 8074 8136 8147 8173
8208 8218 8315 8332 8371 8376 8410 8447
8451 8516 8530 8685 8736 8739 8757 9062
9085 9098 9142 9145 9208 9234 9302 9402
9432 9597 9614 9671 9672 9688 9697 9725
9748 9810 9870 9878 9897 9903

SÉRIE C

0089 0097 0109 0217 0218 0230 0254 0380
0431 0505 0534 0549 0578 0680 0729 0832
0835 0857 0858 0907 0991 1016 1020 1036
1070 1132 1152 1160 1242 1436 1523 1551
1582 1583 1699 1782 1799 1815 1833 1866
1941 1946 1987 2056 2122 2177 2337 2349
2411 2412 2458 2636 2647 2654 2684 2720
2752 2753 2795 2848 2910 2920 2954 2991
3025 3076 3297 3393 3394 3415 3449 3453
3556 3580 3743 3746 3767 3780 3798 3817
3858 3862 3912 4025 4034 4069 4088 4091
4150 4212 4257 4258 4259 4283 4358 4402
4504 4520 4556 4624 4677 4860 4891 4916
4971 5002 5067 5103 5135 5145 5218 5236
5350 5434 5435 5510 5563 5574 5661 5734
5740 5822 5877 5878 5907 5909 5990 5998
6254 6256 6317 6330 6350 6390 6401 6421

SÉRIE C
(Continuação)

6423 6454 6808 6842 6982 6990 7061 7119
7158 7227 7230 7301 7302 7310 7363 7408
7463 7475 7477 7499 7550 7625 7666 7707
7708 7781 7863 7883 7903 7921 7992 8039
8091 8180 8278 8311 8332 8340 8393 8446
8495 8500 8538 8539 8613 8638 8666 8681
8703 8718 8735 8773 8877 8966 8983 9007
9035 9094 9370 9436 9472 9473 9501 9543
9666 9679 9683 9684 9696 9708 9772 9842
9870 9906

SÉRIE D

0032 0044 0098 0124 0239 0394 0395 0449
0533 0569 0597 0604 0615 0653 0747 0757
0806 0861 0876 0885 0909 0978 1198 1221
1251 1321 1423 1516 1620 1661 1712 1738
1764 1842 1874 1889 2018 2048 2053 2056
2057 2077 2084 2115 2119 2122 2128 2239
2365 2399 2437 2480 2494 2506 2593 2724
2823 2851 2885 2971 2978 3005 3082 3231
3300 3307 3486 3493 3568 3632 3728 3752
3795 3812 3816 3825 3860 4112 4143 4149
4167 4315 4361 4363 4376 4379 4387 4411
4456 4501 4533 4579 4614 4687 4704 4708
4723 4730 4752 4825 4856 4872 4925 4944
4984 5041 5065 5134 5159 5219 5228 5341
5370 5533 5561 5687 5730 5752 5771 5798
5857 5886 6223 6450 6615 7406 7890 8302
8303 8371 8424 8541 9230 9683 9712 9827
9832 9967

SÉRIE E

0590 1462 1959 3764 4054 4265 4503 5101
5511 6043 6104 7470 7557 7786 8055

SÉRIE F

0410 1523 1604 1605 1751 2006 2758 2931
3220 3449 4140 5364 6159 6412 8423 8982
9902

SÉRIE G

0691 1891 2146 4173 4505 4844 5778 6896
7106 7110 8035 8207 8629 8786 8805 8841
8911 9959

SÉRIE H

0422 2687 2834 3270 3324 3620 4490 5608
5919 5956 6249 6854 7071 7308 7456 7521
8745 8861

SÉRIE I

1046 1576 2474 2545 4405 5092 5256 5303
5360 5368 6787 6943 7898

SÉRIE J

0513 0551 1646 2184 2566 3682 3843 4710
5456 5544 6087 6310 6607 6774 7514 8392
8820 9210 9670 9958

SÉRIE K

0745 1267 1342 1387 1681 1682 1684 1686
1815 3142 3381 3656 3925 3929 3931 4369
4399 4413 4720 4721 4722 4758 4798 4958
5190 5458 5583 5665 6229 6605 6879 6991
6992 6993 7452 7453 7540 8880 9835

SÉRIE L

0213 1700 1765 3329 4054 4743 6644 7763
7966 8873

Total dos Mappas recolhidos, até o encerramento da presente relação:

Relações de ns. 1 a 8	16.309
Relação n.º 9	935
Total	17.244

Como depois de termos encerrado a lista acima publicada, chegassem a nosso poder diversos Mappas pelo correio, e para evitar que os leitores a quem elles pertencem se vejam privados de entrar no sorteio, publicaremos na nossa edição de amanhã, 11 do corrente, uma ultima relação de Mappas recolhidos, sob o numero 10.

FRANCISCO ALVES CORDEIRO — (Friburgo — Estado do Rio): — Relação n.º 1, de 1/3/39.

LUIZ EDEM DE OLIVEIRA — (Villa Rosaly — Estado do Rio): — Relação n.º 3, de 3/3/39.

GIL DE ASSIS — (Juiz de Fóra — Estado de Minas): — Relação n.º 5, de 5/3/39.

FRANCISCO COELHO FONTENELLE — (Tres Corações — Estado de Minas): — Relação n.º 6, de 7/3/39.

ANTONIO MAXIMO DOS SANTOS — (Macahé — Estado do Rio): — Relação n.º 7, de 8/3/39.

LUIZ CARLOS DE PORTILHO — (Bello Horizonte — Estado de Minas): — Relação n.º 7, de 8/3/39.

HILDO SILVA REIS — (Mathias Barbosa — Estado de Minas): — Relação n.º 6, de 6/3/39.

JULIAO ELIAS SOARES — (Carangola — Estado de Minas): — O Mappa de n.º 4.087, Série A, será incluido amanhã, na relação n.º 10, de Mappas recolhidos.

Por ter vindo com os coupons collados erradamente em Mappa não pertencente ao presente concurso, foi substituido pelo de numero 6.073, Série K, o do concorrente sr. Arlindo da Cunha residente á rua America, n. 217 — Capital Federal.

EDDIE RIO & BROTHERS
Dansarinos excentricos, celebres astros de "NEW FACES OF 1937"
E ainda o successo de
CARLOS D'JAEN
CARMEN MIRANDA
CANDIDO BOTELHO
HOJE
Estréia
CASINO DA
Urca

Um difficil problema ichtyologico brilhantemente resolvido

A REPRODUCÇÃO DOS PIRARUCÚS FÓRA DO SEU "HABITAT" NATURAL

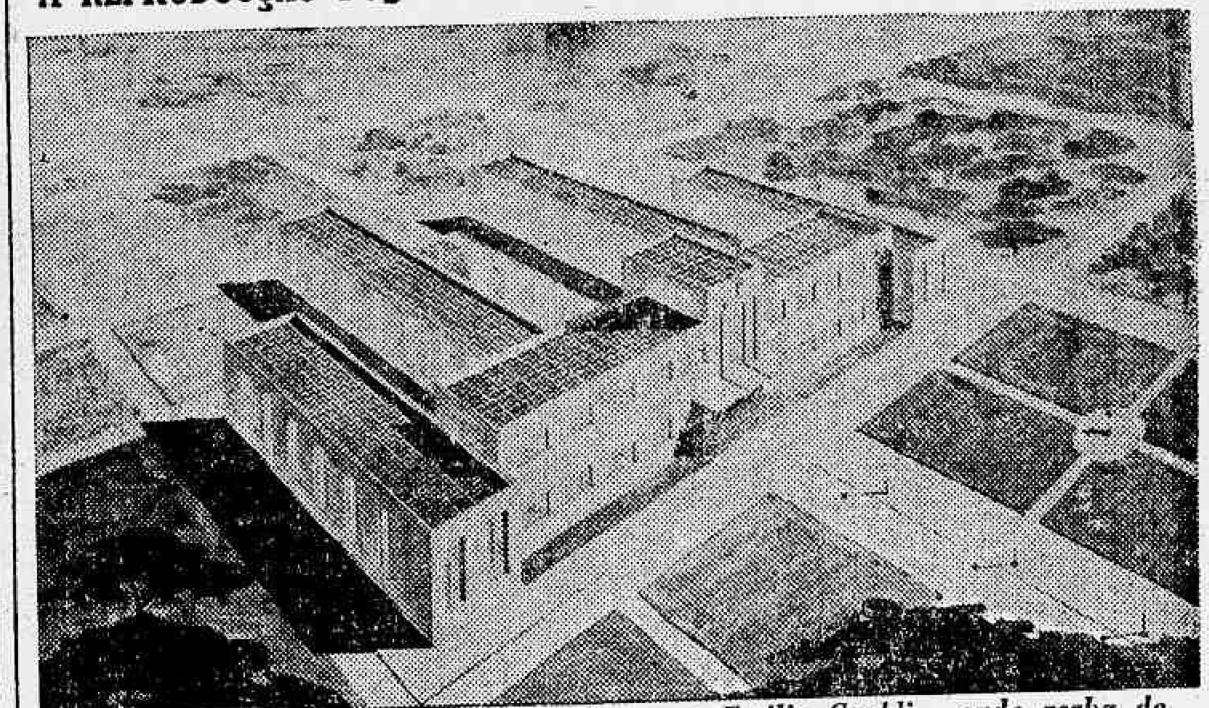

Projecto do novo edificio do Museu Paraense Emilio Goeldi, onde acaba de ser conseguida a reproducção dos pirarucús

O pirarucú é o maior, o mais bello e o mais succulento peixe lacustre e fluvial do Brasil.

E' o unico em condições de substituir vantajosamente o bacalháo importado.

Já de ha muito dever-se-ia ter cuidado da industrialização do nosso magnifico "peixe vermelho", a qual tornaria possivel a conquista de uma larga fonte de riqueza para a Amazonia.

Mas não só esse objectivo ficou systematicamente posto á margem, como jámais se adoptaram medidas tendentes a evitar a destruição, póde-se dizer vandalica, da preciosa especie, em razão dos processos defeituosos da pesca, coisa que tambem occorre em relação ás tartarugas.

Em consequencia, os pesqueiros de pirarucú vêm empobrecendo accentuadamente, havendo mesmo entendidos na materia que asseguram não estar muito longe o completo desapparecimento do grande peixe.

Em face do que acontece, apresenta um caracter verdadeiramente sensacional a conquista que acaba de ser feita no Museu Paráense Emilio Goeldi, o grande e universalmente famoso instituto scientifico de Belem do Pará: a reproducção dos pirarucús fóra do seu "habitat" natural.

Deve-se tão valiosa conquista ao dr. Carlos Estevão, director do Museu Paráense e seu verdadeiro restaurador. Tendo conseguido a ampliação da área do estabelecimento, installou elle um campo de piscicultura e devotou-se com inexcedivel paciencia á idéa de lograr a reproducção dos maravilhosos peixes, em estado, é licito dizer, de captiveiro, coisa que nunca se havia conseguido e era crença geral ser totalmente impossivel.

Esforços consideraveis e tenazes, durante muitos annos, estudando os habitos do pirarucú, as preferencias da sua alimentação, etc., consagrou a essa obra de immenso valor scientifico e economico o dr. Carlos Estevão, que assim aos notaveis serviços já prestados á sciencia brasileira accrescenta mais esse, cuja relevancia não se precisa realçar.

Agora, vae ser possivel repovoar os rios e lagos amazonicos e, desse modo, annullar a ameaça da destruição, que se vem fazendo progressiva, da valiosa riqueza faunistica das aguas interiores do portentoso valle.

QUÉDA DOS CABELLOS!
JUVENTUDE ALEXANDRE
NÃO TEM SUBSTITUTO

TOSSE-BRONCHITES
PHYMATOSAN
CURA E FORTALECE

Entre a pequena que elle amava, e uma linda divorciada...
E isto aconteceu em Paris! Uma deliciosa comedia
Um filme
FRANCISKA GAAL
AKIM TAMIROFF · SHIRLEY ROSS
EDWARD EVERETT HORTON BEN BLUE
LUA DE MEL EM Paris
AMANHÃ
PALACIO

DIARIO ESCOLAR

Escola Paulo de Frontin
EXAME DE ADMISSÃO
RESULTADO GERAL

Numero de ordem — Nomes — Cursos — Médias

Odette Moreira da Silva, equiparado — 97; Clarice Piquet Saboia de Mello, equiparado — 92; Léa de Vasconcellos Caldeira, equiparado — 91; Adail Nunes de Castro, technico — 90; Neuza Preixinho Medeiros, technico — 88; Liete Costa Schubach, equiparado — 87; Aida Paula de Souza, equiparado — 86; Maria Eunice Lajas, equiparado — 86; Maria Norberta Pinheiro Villela, technico — 86; Iracema dos Santos, equiparado — 84; Zuleika de Medeiros, equiparado — 83, Laís Machado, equiparado — 82; Selva Cherdman, equiparado — 82; Chloris Elisa Varady, equiparado — 80; Fortuné Anafe, equiparado — 80; Leoni Wendhausen de Carvalho, equiparado — 80; Leonor dos Santos, technico — 80; Libia Moraes Marinho, equiparado — 80; Myrian Jelichwski, equiparado — 80; Josepha Oses Lopes, equiparado — 79; Marcy da Costa Muniz Telles de Menezes, equiparado — 78; Carmen Sylvia Leitão Werneck, technico — 77; Izabel Maia Lopes Soler, equiparado — 77; Laís Machado Monteiro, equiparado — 77; Léa Coelho, equiparado — 77; Mafalda Barone, equiparado — 77; Clotilde Ferreira Salomão, equiparado — 76; Herminia Ribeiro da Fonseca, equiparado — 76; Hilda Jola, technico — 76; Leda de Almeida, equiparado — 76; Edla Maria Magalhães Soares, equiparado — 75. Indaiá de Mattos Lacerda, equiparado — 75; Lina Machado, equiparado — 75; Maria da Conceição Borges, equiparado — 75; Paulina Chutoriansey, technico — 73; Sarah Cherman, technico — 73; Wanda Biolchini Mendes, equiparado — 73; Zenilda Ferreira de Souza, equiparado — 73; Ignez da Silva Ferreira, technico — 72; Lelia da Costa Britto, equiparado — 72; Maria Arlette de Azevedo Pinheiro, technico — 72; Maria Helena Pardal Pinho, equiparado — 71, Renée Nigri, technico — 71; Laura Rosa Cruz, equiparado — 70; Lea de Vasconcellos, equiparado — 70; Leda Bandeira Rasteiro, equiparado — 70; Maria Adelaide Marques dos Santos, technico — 70; Maria de Salette Quintaes Guimarães, equiparado — 70; Maria das Graças Fonseca, technico — 70; Déa Costa Ulmann, technico — 69; Delma Proença Castello Branco, equiparado — 69; Genia Levis, technico — 69; Marietta Mandarino, technico — 69; Dulce Gomes da Silva, equiparado — 68; Edith Vidinha, technico — 68; Léa Veiga Sarmento Osorio, technico — 68; Marilda Tavares da Silva, equiparado — 68; Sebastiana Eliete Moraes Dezonne, technico — 68; Nilza Souza Carvalho, equiparado — 67; Stella Quintaes Guimarães, equiparado — 67; Arlette Ferreira da Silva, equiparado — 66; Elza Perez Andrade, technico — 66; Lacy Saldanha Leal, equiparado — 66; Lioni Estalote, equiparado — 66; Maria Augusta de Medeiros, technico — 66; Maria Dulce de Souza Guedes, equiparado — 66; Marina Lodi, equiparado — 66. Elizabeth Gonçalves Fontes, technico — 65; Eunice Albertazzi Magalhães, equiparado — 65; Maria Luiza Rezende, equiparado — 65; Nair Garcia Llano, equiparado — 65; Thereza de Jesus Fernandes, equiparado — 65; Thereza do Menino Jesus Lodi, equiparado — 65; Florinda Rodrigues Lopes, equiparado — 63; Aracele Dala de Souza Barbosa, equiparado — 63; Clair de Souza Pinto, technico — 63; Crisonia Lucinda, equiparado — 63; Elza Liuzzi, technico — 63; Jurema da Motta Carneiro, technico — 63; Maria Ismenia Pereira, technico — 63; Olga Helena Donato, equiparado — 63, Diva Parsetti, technico — 62; Gilda Paillace, equiparado — 62; Hermocinda Neith Martins, technico — 62; Lillette de Almeida, technico — 62; Rosa Bagrichwski, equiparado — 62; Ignez Gomes Domingues, equiparado — 61; Maria da Gloria Carlos Ferrão, equiparado — 61; Neide Lima, technico — 61; Ariete Pastor, equiparado — 60; Helena de Souza, equiparado — 60; Mafalda Gonçalves Macedo, technico — 60; Maria Luiza Amaral, technico — 60; Alzira Soares da Rocha, equiparado — 59; Brasilina Gomes de Paula, technico — 59; Margarida de Oliveira Lopes, technico — 59; Neuza da Silva, equiparado — 59; Graciette Barroso de Souza, technico — 58; Eunice Teixeira de Almeida, technico — 58; Maria da Gloria Fonseca, technico — 58; Marilia Araujo, technico — 58; Aida Fortuna, equiparado — 57; Gelania da Silva Pinto, equiparado — 57; Maria de Lourdes Figueiredo, equiparado — 57; Nilza Romano, technico — 57; Celia Machado do Carmo, equiparado — 56; Elza Pereira de Souza Barros, equiparado — 56; Jurema Perez Barbosa, equiparado — 56; Libia Pastor Machado, technico — 56; Luiza Sereno, technico — 56; Nilza Pereira da Silva, technico — 56; Helena D'Alexandre, technico — 55; Maria das Dores Estanisláo, technico — 55; Maria de Lourdes Ferreira, technico — 55; Iracema Rocha Madeira, technico — 54; Zuleika Carreiro, technico — 54; Aleyde Passos, technico — 53; Edna Novaes Soares, technico — 53; Jacyara de Andrade, equiparado — 53; Regina Dutra Corrêa, technico — 53; Carmen Perez Salgado, technico — 52; Celeste Corrêa, equiparado — 52. Indefonsina de Oliveira Ribeiro, equiparado — 52; Jika Gonçalves Maia, equiparado — 51; Adyr Moura Paiva, equiparado — 50; Carminda Teixeira Pinto, technico — 50; Celia Baldessarini, technico — 50; Elza Fernandes, technico — 50; Ivonne dos Santos, equiparado — 50.

Candidatas inscriptas:

Curso Equiparado — 233. Curso Technico — 250; total — 483.

Não compareceram:

Curso Equiparado — 0; Curso Technico — 3.

Eliminados nas provas escriptas:

Curso Equiparado — 151; Curso Technico — 184.

Inhabilitados nas provas oraes:

Curso Equiparado — 8; Curso Technico — 8.

Approvados:

Curso Equiparado — 74; Curso Technico — 55.

Universidade do Districto Federal

EXAME DE SAUDE DOS CANDIDATOS AO CONCURSO DE HABILITAÇÃO

O exame de saude será realizado no Instituto de Educação, de accordo com a seguinte escala:

Hoje, ás 13 horas: Candidatos de numeros 1 a 60 e os da Faculdade de Educação.

Amanhã, ás 13 horas: Candidatos de numero 61 em deante.

Gymnasio Pio Americano

EXAMES DE 2ª E'POCA

Estão marcadas para hoje, ás 11 horas, as provas de Francez e Desenho. Para esta ultima os candidatos devem apresentar-se munidos do competente material. As provas de Geographia foram transferidas para sabbado.

Collegio Militar do Rio de Janeiro

(EXAMES DE ADMISSÃO)

Serão realizados no dia 11 (sabbado) do corrente mez, os exames oraes dos candidatos á admissão neste estabelecimento:

1º turno — (ás 8 horas) — Gilmar Maia de Souza, Heraldo Cardoso Vianna, Horacio Guimarães Motta, Helcio Modesto da Costa, Herbert da Silva Escobar, Ivo Fernandes de Almeida, José Assis de Aragão, Jorge Nelson de Oliveira Góes, Jomar Bulcão Pinto de Lima, Jehovah de Almeida Santos, Livio Mauricio da Silva, Luiz Antonio Silva de Araujo.

EXAMES DE 2ª E'POCA — Para o dia 11 do corrente: — 1º anno — MATHEMATICA — (ás 9 horas — ponto ás 7 horas) — Oral para os seguintes alumnos ns.: — 7 - 81 - 164 - 314 - 504 - 519 - 596 - 647 - 714 - 919 - 1069 - 1100 — Banca: Presidente, coronel Reis; examinadores, major Muller e major Quintella.

1º anno — GEOGRAPHIA — (ás 8 horas) — Oral para os seguintes alumnos ns.: — 14 - 30 - 54 - 71 - 274 - 302 - 499 - 726 - 807 - 863 - 1091 — Banca: Presidente, coronel Monteiro, examinadores, coronel Leopoldo e capitão Walter Prestes.

2º anno — FRANCEZ — (ás 8 horas) — Oral para os de ns.: — 36 - 44 - 63 - 109 - 104 - 117 - 118 - 207 - 1035 - 1158 — Banca: Presidente, coronel Fennelon; examinadores, dr. Ibiapina e major Milton Guimarães de Souza.

2º anno — MATHEMATICA — (ás 9 horas — ponto ás 7 horas) — Oral para os de ns.: — 47 - 168 - 173 - 256 - 413 - 436 - 1079 - 1080 - 1083 — Banca: Presidente, coronel Agricola; examinadores, coronel Serra e tenente coronel Toscano.

1º, 2º e 3º annos — (PROVA GRAPHICA DE DESENHO — ás 8 horas) — Para os alumnos que faltaram á primeira chamada por motivo justificado. — Banca: Presidente, coronel Castro Neves; examinadores, coronel Buys e dr. Bias Moura.

4º anno — GEOMETRIA — (ás 8 horas) — Oral para os de ns.: — 48 - 170 - 313 - 323 - 324 - 554 - 610 - 1103 — e para o dependente de n. 749. — Banca: Presidente, coronel Astorico; examinadores, capitão de fragata P. Coelho e major Sapyr.

5º anno — LITERATURA — (ás 2 horas) — Oral para os de ns.: — 344 - 435 - 982 — Banca: Presidente, coronel Serpa; examinadores, tenente coronel Altamirano e tenente coronel Dulcidio.

AVISO

Deverão comparecer, segunda-feira dia 13, ás 11 horas, para a **prova escripta de mathematica do 1º anno** os candidatos, filhos de civis.

Outrosim, farão tambem a referida prova, os candidatos filhos de militares que faltaram por motivo justificado á 1ª chamada.

Deverão comparecer com urgencia a este Collegio, o ex-alumno Bento Ferreira Gomes e o alumno n. 510, Renato José Estellita Pessoa.

Os paes ou tutores, dos candidatos filhos de civis que estão prestando exame neste Collegio, deverão comparecer á Directoria do Ensino Theorico para tratar de assumpto de seu interesse.

LIVRARIA ALVES Livros collegiaes e academicos. Rua do Ouvidor n.º 163.

Escola Militar

AVISO DA SECRETARIA

I — Realiza-se no proximo dia 10 (sexta-feira), ás 8 horas, o exame de Sciencias Naturaes do Concurso de Admissão á Escola de Intendencia do Exercito.

II — Os candidatos deverão apresentar-se na Escola Militar munidos das respectivas carteiras de identidade e caneta tinteiro, ás 7.30 horas.

Os diplomas do Instituto Geographico Militar

PARECER DO CONSELHO NACIONAL DE EDUCAÇÃO

Numa das suas ultimas sessões do anno corrente, o Conselho Nacional de Educação approvou o seguinte parecer da Commissão de Legislação, relatado pelo professor R. Leitão da Cunha:

"O Director interino do Instituto Geographico Militar enviou á D. E. Su. do Departamento Nacional de Educação, pelo officio n. 243, de 21 de dezembro de 1938, os programmas de ensino em vigor no referido Instituto, accordes com o regulamento approvado pelo decreto n. 19.227, de 5 de junho de 1930.

O curso de engenheiros geographos militares, de caracter complementar e profissional e no qual podem inscrever-se officiaes do Exercito e da Marinha, é realizado em dois annos:

1º anno: 1ª cadeira — a) Trigonometria espherica, b) Methodo dos minimos quadrados; c) Astronomia (theoria e apparelhos); d) Geodesia; e) Exercicios praticos.

2ª cadeira — a) Optica geometrica, b) Photogometria geral; c) Estereophotogometria terrestre, d) Exercicios

3ª cadeira — a) Theoria e pratica dos levantamentos topographicos; b) Estudo e representação das fórmas do terreno.

4ª cadeira — Geologia, Mineralogia e Botanica.

1ª aula — a) Technica e pratica dos processos empregados na reproducção photographica das cartas; b) Technica e pratica dos processos empregados na preparação de matrizes; c) Technica e pratica dos processos empregados na impressão das cartas.

2º anno: 1ª cadeira — a) Astronomia pratica; b) Geodesia superior e Geophysica; c) Pratica de trabalhos de campo.

2ª cadeira — a) Estereophotogrammatria aerea; b) Pratica dos trabalhos de campo.

3ª cadeira — a) Theoria e pratica dos levantamentos topographicos (conclusão); b) Estudo e representação das fórmas do terreno (conclusão); c) Pratica dos trabalhos de campo.

Esse curso, accrescido ao normal dos officiaes das Escolas Militar e Naval, permitte evidentemente um preparo profissional especializado sufficiente.

Parece, por isso, poderem ser registrados no Departamento Nacional de Educação os diplomas de engenheiro geographo expedidos pelo Instituto Geographico Militar".

Funccionamento das Escolas Technicas Secundarias no corrente anno

Em nossa edição de amanhã, publicaremos, na integra, as instrucções que regularão o funccionamento das Escolas Technicas Secundarias no corrente anno de 1939.

Collegio Pedro II (Externato)

EXAMES DO ARTIGO 100

Chamadas para sabbado, dia 11 do corrente, ás 18 horas e 30 minutos

PROVAS ORAES — CANDIDATOS ESTRANHOS

3ª SE'RIE — PORTUGUEZ — sala n. 2, 2º pavimento — Deverão comparecer os estudantes de numeros. 9846 - 9848 - 9849 - 9850 - 9912 - 9914 10.106 - 9926 - 9927 - 9928 - 9930 9932 - 9320 - 9933 - 9935 - 9937 - 9929 9941 - 9942 - 9944 - 9945 - 9284 - 9319 9333

COMMISSÃO EXAMINADORA: — José Oiticica, J. B. Mello e Souza e Francisco Gonçalves.

FRANCEZ — sala n. 3, 1º pavimento — Deverão comparecer os estudantes de numeros: 9303 - 9751 - 9752 - 9753 - 9754 - 9756 9757 - 9758 - 9759 - 9760 - 10.066 10.068 - 10.081 - 10.105 - 9761 - 9763 9764 - 9765 - 9766 - 10.070 - 9768 9779 - 10.252 - 9784 - 9788 - 9308

COMMISSÃO EXAMINADORA: — Ricardo Vieira, Honorio Sylvestre e Elias Lopes.

CHIMICA — sala n. 13, 1º pavimento — Deverão comparecer os estudantes de numeros: 9276 - 9277 - 9278 - 9915 - 9918 - 9920 9921 - 9936 - 9992 - 9922 - 9923 10.079 - 9293 - 9313 - 9925 - 9926 9927 - 9928 - 9930 - 9942

COMMISSÃO EXAMINADORA: — Arlindo Fróes, Jurandyr Lodi e Gennyson Amado.

PHYSICA — sala n. 15, 1º pavimento — Deverão comparecer os estudantes de numeros: 9770 - 9771 - 9817 - 9818 - 9819 - 9820 9822 - 9823 - 9825 - 9828 - 9829 - 9831 9832 - 10.064 - 10.080 - 10.096 - 10.097 10.098 - 9271 - 9833

COMMISSÃO EXAMINADORA: — Walter G. Cardin, George Sumner e H. Pelo Galvão.

SCIENCIAS — sala n. 21, 1º pavimento — Deverão comparecer os estudantes de numeros: 9844 - 9846 - 9847 - 9848 - 9849 - 9850 9912 - 9914 - 9276 - 9277 - 9278 - 9915 9917 - 9918 - 9920 - 9921 - 9936 - 9922 99.3 - 10.079 - 9313 - 9925

COMMISSÃO EXAMINADORA: — Oliveira de Menezes, João Gerardo de Lamare São Paulo e Heitor Pereira.

4ª SE'RIE — INGLEZ — sala n. 18, 2º pavimento — Deverão comparecer os estudantes de numeros: 4679 - 4680 - 4681 - 4682 - 4692 - 4693 4696 - 4697 - 9946 - 9947 - 9948 - 9949 9950 - 10.251 - 4683 - 4684 - 4685 4686 - 4687 - 4688 - 4689 - 4690 - 4691 9286 - 4699

COMMISSÃO EXAMINADORA: — Luiz F. Mornes Costa, Oswaldo Serpa e João Sabola Barbosa.

HISTORIA DA CIVILIZAÇÃO — sala n. 1, 1º pavimento — Deverão comparecer os estudantes de numeros: 9810 - 9907 - 9909 - 9910 - 4659 - 4660 4661 - 4662 - 4663 - 4664 - 4668 - 4669 4670 - 4671 - 4672 - 9331 - 4673 - 4677 4678

COMMISSÃO EXAMINADORA: — Pedro do Couto, Roberto Accioly e Antonio F. de Almeida.

4ª SE'RIE — MATHEMATICA sala n. 4, 2º pavimento — Deverão comparecer os estudantes de numeros: 9877 - 9878 - 9879 - 9880 - 9881 - 9882 9883 - 9884 - 9885 - 9886 - 9887 - 98[illegible] 9334 - 9889 - 9890 - 9891 - 9893 - 9894 9896 - 9897 - 10.078 - 9305 - 9898 9899 - 9900

COMMISSÃO EXAMINADORA: — Cecil Thiré, Octavio de Castro e Francisco A. Gomes.

5ª SE'RIE — LATIM — sala n. 35, 1º pavimento — Deverão comparecer os estudantes de numeros: 10.102 - 10.039 - 10.040 - 10.042 10.044 - 10.045 - 10.046 - 10.047 10.048 - 10.049 - 9315 - 10.050 - 9283 9312 - 10.053 - 10.054 - 10.055 - 10.057 10.053 - 10.060 - 9332

COMMISSÃO EXAMINADORA: — Nelson Romero, Oscar Perzwodowski e Julio Barata.

GEOGRAPHIA — sala n. 24, 2º pavimento — Deverão comparecer os estudantes de numeros: 10.033 - 9970 - 10.016 - 10.040 - 9317 10.039 - 10.044 - 10.042 - 10.045 10.048 - 10.047 - 10.045 - 10.046 9315 - 10.050 - 9283 - 10.054 - 10.055 10.053 - 10.056 - 10.059 - 10.057 10.060 - 10.058 - 9332

COMMISSÃO EXAMINADORA: — Aldimir São Paulo, Mario Porto e Hugo Segadas Vianna.

HISTORIA NATURAL — sala 19, 1º pavimento — Deverão comparecer os estudantes de numeros: 9975 - 9976 - 9977 - 9978 - 9979 - 9980 10.090 - 9981 - 9982 - 9983 - 9984 9986 - 9987 - 9989 - 9990 - 9991 - 9995 9997 - 9998 - 10.000 - 10.002 - 10.009 10.010 - 10.015 - 10.016

COMMISSÃO EXAMINADORA: — Waldemiro Potsch, Ernesto Marrecas e Curvello de Mendonça.

Instituto La-Fayette

Da Divisão do Ensino Secundario recebeu a Directoria do Instituto La-Fayette o seguinte telegramma: "Director Instituto La-Fayette — Departamento Masculino — Communico-vos resolvi approvar ficha classificação esse Instituto categoria excellente, com total 9.512. Saudações — Lucia Magalhães, respondendo Divisão Ensino Secundario".

Avisos Funebres

OSCAR LIBERAL

(1.º ANNIVERSARIO)

A familia de OSCAR LIBERAL convida todos os parentes e amigos para assistirem a missa que, em intenção de sua alma, manda rezar, hoje, ás 10 horas, na igreja de São Francisco de Paula.

Dr. Benigno Agustin de Hermida

Os amigos do inesquecivel Dr. BENIGNO AGUSTIN DE HERMIDA convidam a todos que o conheceram e o estimaram para assistirem á missa pela sua alma que será celebrada na Capella de São Conrado, na Estrada da Gavea, no domingo, dia 12 do corrente, ás 9 horas, e desde já confessam sua gratidão pelo gesto de immensa saudade e de religião.

Escolas Superiores

PASSARÃO TODOS OS CANDIDATOS QUE OBTIVEREM MÉDIA IGUAL OU SUPERIOR A 40

A portaria 139, de 1.º de dezembro de 1938, do director geral do Departamento Nacional de Educação determinou que, na approvação do concurso de habilitação ás Escolas Superiores, vigorasse, no corrente anno, a média de 50 de conjuncto, tendo em vista os decretos ns. 839 e 1.054.

Tendo sido feita uma consulta ao Conselho Nacional de Educação sobre a applicabilidade dos decretos-leis ns. 839 e 1.054 ao concurso de habilitação desse anno, esse orgão do Ministerio da Educação, no seu parecer n. 62-39 determinou se mantivesse para o corrente anno a média de 40 de conjucto, fixando para 1940 (inclusive) em deante a média 50 em conjuncto.

O alludido parecer foi homologado em 2 do corrente, pelo ministro da Educação e Saude.

Escola Superior de Agricultura do Estado do Rio de Janeiro

A secretaria avisa que a inscripção para exame vestibular foi prolongada até o dia 15 do corrente, em virtude da mudança da Escola para a rua Dr. Mario Vianna n. 629, Santa Rosa.

Não apresentaram em tempo proprio as relações dos 2/3

E o ministro do Trabalho mandou applicar as penalidades legaes

Os negociantes Arthur Frederico Josetti, Hamleto Manzieri, A. Holz e José Loureiro, todos estabelecidos nesta capital, solicitaram ao Departamento Nacional do Trabalho o recebimento de suas relações de dois terços, as quaes não foram apresentadas dentro do prazo estabelecido na lei, independente de multa.

Levados os casos á decisão do titular da pasta do Trabalho, este, depois de examinar os processos, mandou o referido Departamento applicar as penalidades legaes aos empregadores retardatarios.

Educação e cultura
OS MELHORES INSTITUTOS

GYMNASIO METROPOLITANO
Sob Inspecção Federal Permanente
EXTERNATO MIXTO
Rua Dias da Cruz, 241 - Meyer - Tel. 29-3295

CURSO SECUNDARIO — Acham-se abertas as matriculas, até o dia 14 de março corrente. As aulas reabrir-se-ão a 15.

CURSOS PRIMARIO E DE ADMISSÃO — Acham-se funccionando com toda a regularidade. Continuam abertas as matriculas.

GUIAS DE TRANSFERENCIA — Acceitam-se para todas as Séries do Curso Secundario.

CANDIDATOS AO
PEDRO II E I. DE EDUCAÇÃO
Approvados, porém, não matriculados, por falta de vagas, poderão matricular-se no
GYMNASIO METROPOLITANO
Sob Inspecção Federal Permanente
EXTERNATO MIXTO
Rua Dias da Cruz, 241 - Meyer - Tel.: 29-3295

CURSO EULER
(de preparação ao vestibular da ESCOLA MILITAR). Rua Miguel Couto (antiga Ourives), 29-2.º and. Communica-se aos interessados, que as matriculas se acham abertas, e, se iniciarão as aulas no dia 15 de Março. Direcção de: W. PEREIRA COTTA.

CHICO VIRAMUNDO — *A famosa patrulha de marfim*

Outras aventuras de Chico Viramundo (Tim e Tok) são publicadas, em côres, pelo "Supplemento Juvenil", ás terças-feiras

Por Lyman Young

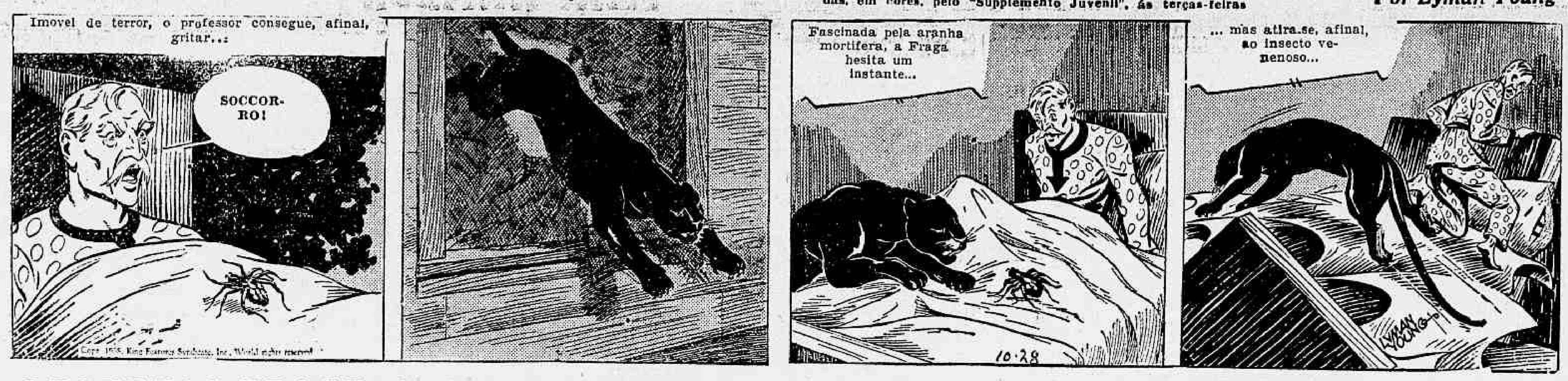
Imovel de terror, o professor consegue, afinal, gritar..:
SOCCORRO!
Copr. 1938, King Features Syndicate, Inc., World rights reserved
Fascinada pela aranha mortifera, a Fraga hesita um instante...
10-28
... mas atira-se, afinal, ao insecto venenoso...
LYMAN YOUNG

PEQUENAS TRAGEDIAS CONJUGAES

Por Jimmy Murphy

(Continúa amanhã)

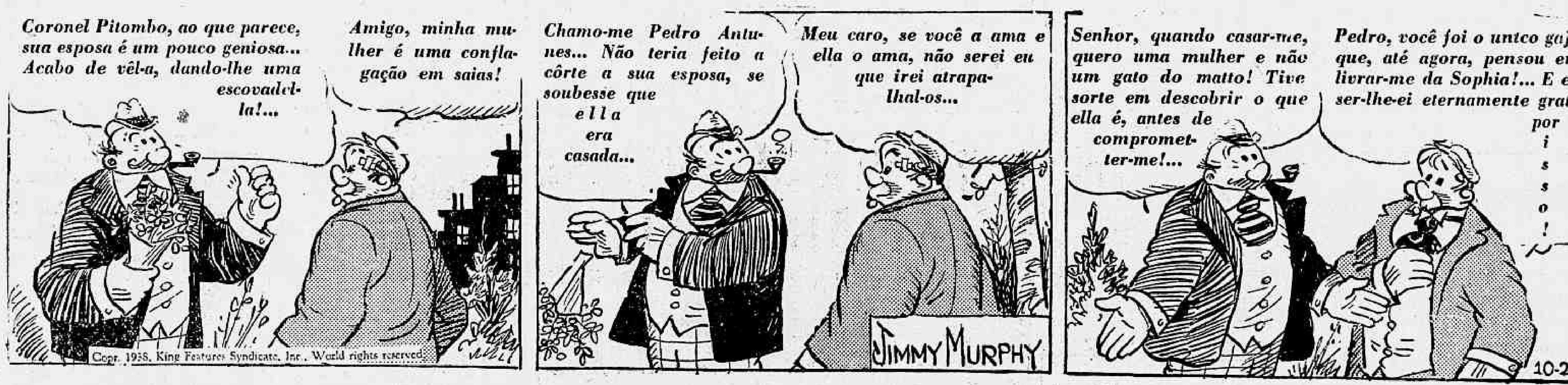
Coronel Pitombo, ao que parece, sua esposa é um pouco geniosa... Acabo de vêl-a, dando-lhe uma escovadella!...
Amigo, minha mulher é uma conflagação em saias!
Copr. 1938, King Features Syndicate, Inc., World rights reserved
Chamo-me Pedro Antunes... Não teria feito a côrte a sua esposa, se soubesse que ella era casada...
Meu caro, se você a ama e ella o ama, não serei eu que irei atrapalhal-os...
JIMMY MURPHY
Senhor, quando casar-me, quero uma mulher e não um gato do matto! Tive sorte em descobrir o que ella é, antes de comprometter-me!...
Pedro, você foi o unico gajo que, até agora, pensou em livrar-me da Sophia!... E eu ser-lhe-ei eternamente grato por isso!
10-29

O MARINHEIRO POPEYE — O mysterio do Xipe

Outras aventuras do marinheiro Popeye são publicadas, em côres, pelo "Supplemento Juvenil", aos sabbados

Por E. C. Segar

(Continúa amanhã)

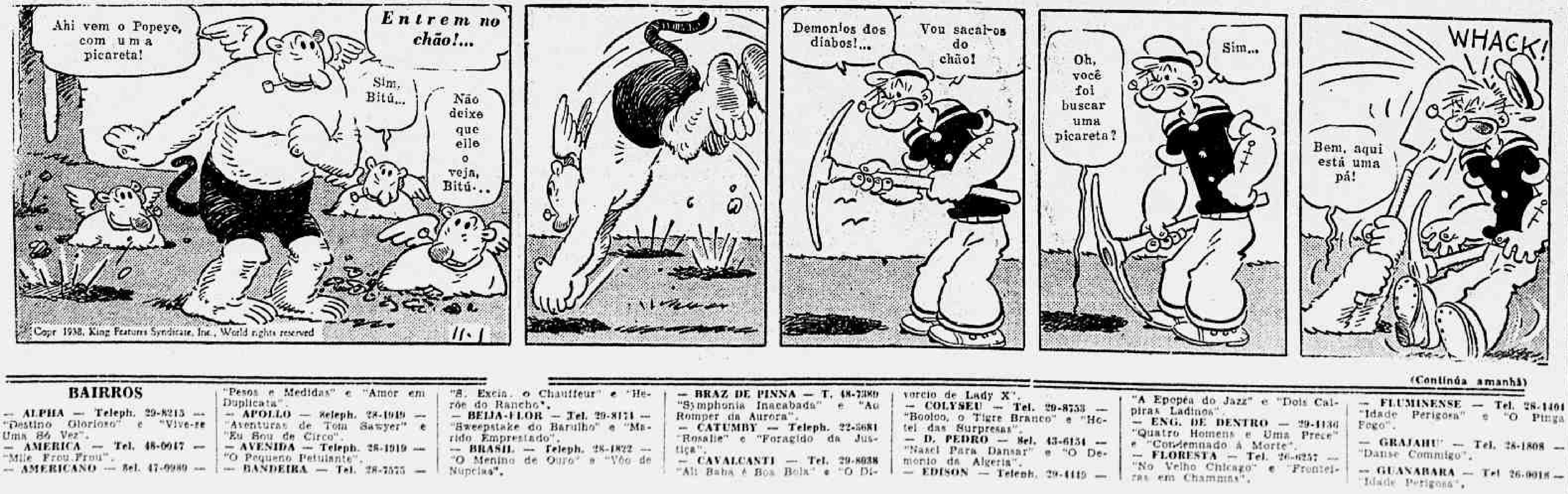
Ahi vem o Popeye, com uma picareta!
Entrem no chão!...
Sim, Bitú...
Não deixe que elle o veja, Bitú...
Copr. 1938, King Features Syndicate, Inc., World rights reserved
11-1
Demonios dos diabos!...
Vou sacal-os do chão!
Oh, você foi buscar uma picareta?
Sim...
WHACK!
Bem, aqui está uma pá!

(Continúa amanhã)

PROGRAMMAS DE HOJE

THEATROS

— **MUNICIPAL** — Fechado.
— **GYMNASTICO** — Tel. 42-4290 Escola Dramatica do Gymnastico. — A's 20,45 horas. — "Compra-se um marido".
— **REPUBLICA** — Tel. 22-0271 — Fechado.
— **JOÃO CAETANO** — T. 22-2712 Fechado.
— **CARLOS GOMES** — T. 22-7581 Companhia de Comedias Procopio Ferreira. — A's 20 e 22 horas. — "Carneiro de Batalhão".
— **RECREIO** — Teleph. 22-8164 — Companhia Brasileira de Revistas Iglesias-Freire Junior. — A's 20 e 22 horas. — "Camisa Amarella".
— **RIVAL** — Telephone 22-2721 — Companhia de Comedias Jayme Costa. — A's 20 e 22 horas. — "A Flor da Familia".

CINEMAS

CINELANDIA

— **ALHAMBRA** — Tel. 42-0157 — "Abuso de Confiança", com Danielle Darrieux e Charles Vanel.
— **BROADWAY** — Tel. 22-6788 — "Sete Peccadores", com Edmund Lowe e Constance Cummings.
— **GLORIA** — Teleph. 42-0097 — "Ahi Vae Meu Coração", com Fredric March e Virginia Bruce.
— **IMPERIO** — Tel. 42-0063 — "Fibra de Campeão", com Robert Taylor e Maureen O'Sullivan.
— **METRO** — Teleph. 22-6490 — "O Porto dos Sete Mares", com Wallace Beery e Maureen O'Sullivan.
— **ODEON** — Teleph. 42-0053 — "Valle dos Gigantes", com Wayne Morris e Claire Trevor.
— **PALACIO** — Teleph. 42-0026 — "Anjo da Felicidade", com Shirley Temple e Charles Farrell.
— **PATHÉ PALACIO** — T. 42-0034 "A Filha do Samurai", com Sessue Hayakawa.
— **PLAZA** — Teleph. 22-1097 — "O Gladiador", com Joe E. Brown.
— **REX** — Telephone 42-0100 — "Eva no Tribunal", com Gail Patrick e Robert Preston.

CENTRO

— **CENTENARIO** — Tel. 43-5926 "A Legião da India" e "A Ciganinha".
— **CINEAC-TRIANON** — "Documentarios", "Variedades", "Desenhos" e "Actualidades".
— **ELDORADO** — Tel. 42-0082 — "Pequeno Petulante" e "Danse Commigo".
— **FLORIANO** — Tel. 43-3831 — "Queijo Suisso" e "Rainha do Mafuá".
— **GUARANY** — Tel. 22-0435 — "Idyllio na Selva" e "Casados em Jejum".
— **IDEAL** — Teleph. 42-0085 — "O Ultimo Beijo" e "Aproveite a Mocidade".
— **IRIS** — Telephone 42-0047 — "Quando Ellas Teimam" e "O Bando dos Fantasmas".
— **LAPA** — Telephone 22-2543 — "Mannequim" e "Palpite de Mr. Moto".
— **MEM DE SA** — Tel. 42-0140 — "O Menino de Ouro" e "Rose Marie".
— **METROPOLE** — Tel. 22-8280 — "Minha Boa Estrella" e "Sweepstake do Barulho".
— **OPERA** — Teleph. 22-5403 — "Um Carnet de Baile" e "Cumplicidade Feminina".
— **PARIS** — Teleph. 22-0131 — "Nicia, a Flor do Alaska" e "Mocidade Olympica".
— **PARISIENSE** — Tel. 22-0123 — "No Turbilhão Parisiense" e "Segredo dos Jurados".
— **PATHÉ** — Teleph. 42-0002 — "A Princeza do Eldorado" e "Camondongo Azul".
— **POPULAR** — Tel. 43-1854 — "O Demonio da Algeria" e "Nicia, A Flor do Alaska".
— **PRIMOR** — Teleph. 43-6681 — "No Turbilhão Parisiense" e "A Boneca Mysteriosa".
— **RIO BRANCO** — T. 43-1629 — "Branca de Neve E Os Sete Anões" e "Negocios de Cupido".
— **S. JOSÉ** — Teleph. 42-0302 — "Do Mundo Nada Se Leva".

BAIRROS

— **ALPHA** — Teleph. 29-8215 — "Destino Glorioso" e "Vive-se Uma Só Vez".
— **AMERICA** — Tel. 48-0917 — "Mlle. Frou Frou".
— **AMERICANO** — Tel. 47-0989 — "Pesos e Medidas" e "Amor em Duplicata".
— **APOLLO** — Teleph. 28-1919 — "Aventuras de Tom Sawyer" e "Eu Sou de Circo".
— **AVENIDA** — Teleph. 28-1919 — "O Pequeno Petulante".
— **BANDEIRA** — Tel. 28-7575 — "S. Excia. o Chauffeur" e "Heróe do Rancho".
— **BEIJA-FLOR** — Tel. 29-8171 — "Sweepstake do Barulho" e "Marido Emprestado".
— **BRASIL** — Teleph. 28-1822 — "O Menino de Ouro" e "Vôo de Nupcias".
— **BRAZ DE PINNA** — T. 48-7380 "Symphonia Inacabada" e "Ao Romper da Aurora".
— **CATUMBY** — Teleph. 22-5681 "Rosalie" e "Foragido da Justiça".
— **CAVALCANTI** — Tel. 29-8038 "Ali Baba é Boa Bola" e "O Divorcio de Lady X".
— **COLYSEU** — Tel. 29-8753 — "Booloo, o Tigre Branco" e "Hotel das Surpresas".
— **D. PEDRO** — Tel. 43-6151 — "Nasci Para Dansar" e "O Demonio da Algeria".
— **EDISON** — Teleph. 29-4419 — "A Epopéa do Jazz" e "Dois Caipiras Ladinos".
— **ENG. DE DENTRO** — 29-1136 "Quatro Homens e Uma Prece" e "Condemnado á Morte".
— **FLORESTA** — Tel. 26-6257 — "No Velho Chicago" e "Fronteiras em Chammas".
— **FLUMINENSE** — Tel. 28-1401 "Idade Perigosa" e "O Pinga Fogo".
— **GRAJAHU** — Tel. 28-1808 — "Danse Commigo".
— **GUANABARA** — Tel 26-0018 — "Idade Perigosa".
— **HADDOCK LOBO** — T. 22-8670 "O Tyranno do Alcatraz" e "Elyda".
— **HELIOS** — Teleph. 48-0008 — "Primavera".
— **IPANEMA** — Teleph. 47-0035 — "Quando Ellas Teimam".
— **JOVIAL** — Teleph. 29-0652 — "Cow-boy do Asphalto" e "Piruetas do Destino".
— **MADUREIRA** — Tel. 29-8733 — "O Desafio".
— **MARACANÃ** — Tel. 48-1919 — "Queijo Suisso".
— **MASCOTTE** — Tel. 29-0411 — "A Boneca Mysteriosa" e "O Segredo dos Jurados".
— **MEYER** — Teleph. 29-1222 — "Adeus Para Sempre" e "Madame Walewska".
— **MODELO** — Teleph. 29-1578 — "Minha Bôa Estrella" e "A Ciganinha".
— **MODERNO** — Bangú — "E Sem Ella Perderiamos" e "O Segredo do Forçado".
— **NACIONAL** — Tel. 26-6072 — "Furia" e "Caçada Aerea".
— **ORIENTE** — Teleph. 48-6010 — "Adeus Para Sempre" e "Bulldog Drummond em Africa".
— **PALACIO VICTORIA** — 48-8036 "O Segredo do Forçado" e "Os Miseraveis".
— **PARC BRASIL** — Tel. 28-7394 "Canção Materna" e "Uma Familia Gozada".
— **PARA TODOS** — Tel. 29-4909 "Sensação de Paris" e "Almas Prisioneiras".
— **PARAISO** — Tel. 48-6060 — "Miss Broadway" e "Fronteiras em Chammas" (5.º e 6.º epis.).
— **PENHA** — Teleph. 48-6066 — "Raptado" e Fronteiras em Chammas" (7.º e 8.º episodios).
— **PIEDADE** — Teleph. 29-4939 — "Os Tres Camaradas" e "Audaciosa Reportagem".
— **PIRAJA** — Teleph. 47-0938 — "O Mundo Ensinou-me a Matar".
— **POLYTHEAMA** — Tel. 25-1142 "Mlle" Frou-Frou" e "Honrando a Barba".
— **QUINTINO** — Tel. 29-4882 — "A Barreira" e "Alcatraz".
— **RAMOS** — Teleph. 48-6094 — "Ilha do Destino" e "Formigas no Sotão".
— **REAL** — Telephone 29-3467 — "Lobos do Norte" e "Os Homens Não São Deuses".
— **REALENGO** — "Labyrintho do Destino" e "Corrida do Triumpho".
— **RITZ** — Telephone 47-1202 — "As Duas Valsas" e "Cumplicidade Feminina".
— **ROSARIO** — Tel. 48-6889 — "Lobos do Norte" e "Chaves ao Paraiso".
— **ROXY** — Teleph. 27-8245 — "O Ultimo Beijo".
— **STA. CECILIA** — T. 48-6823 — "Heroina do Texas" e "Fronteira em Chammas (9.º e 10.º ep.).
— **S. CHRISTOVAO** — T. 28-4925 "Princeza Bohemia" e "Adeus Broadway".
— **S. LUIZ** — Teleph. 26-0051 — "Os Segredos de Um Don João".
— **TIJUCA** — Teleph. 48-0034 — "Pesos e Medidas" e "Marujo Intrepido".
— **VARIETÉ** — Teleph. 27-6531 — "Olympiadas" e "O Tyranno do Alcatraz".
— **VELO** — Telephone 28-1874 — "Bohemio Encantador" e "Caravana do Progresso".
— **VILLA ISABEL** — Tel. 48-0028 "Bohemio Encantador".

NILOPOLIS

— **IMPERIO** — "Será Tudo Teu" e "Pioneiros do Far-West".

NICTHEROY

— **EDEN** — "A Epopéa do Jazz" e "Audaciosa Reportagem".
— **IMPERIAL** — "A Legião da India" e "Segredos Navaes".
— **ODEON** — "Fibra de Campeão".

PETROPOLIS

— **GLORIA** — "A Dama das Camelias" e "As Duas Solteironas".
— **PETROPOLIS** — "Por Conta do Bonifacio".

Diario de Noticias

SEGUNDA SECÇÃO

Sexta-feira, 10 de Março de 1939

O ABUSO MAIS INTOLERAVEL...

Ricardo PINTO

... é, sem duvida, o do radio, conforme ia dizendo hontem, a proposito de "esthetica urbana", invocada pelo Syndicato dos Lojistas para justificar a campanha contra o chamado "commercio de uma porta só". O prefeito Henrique Dodsworth, em palestra com os jornalistas, implicitamente condemnou a investida, falando em "commercio permittido e autorizado por lei". E aproveitou a occasião para censurar dois "habitos prejudiciaes e generalizados de pequenas e grandes casas de commercio", a saber: 1º, a entrega de mercadorias a domicilio por empregados em mangas de camisa e até descalços, ás vezes; 2º, a exhibição de artigos pendurados na fachada, com os respectivos preços escriptos em rodélas de papelão. Mas o prefeito estava conversando, apenas, pois o caso ainda não foi submettido officialmente á sua apreciação. Comprehende-se, pois, que houvesse esquecido o abuso do radio, igualmente "generalizado" e talvez mais "prejudicial", ainda. Porque se trata, effectivamente, de um abuso irritante. Admitte-se o radio, por exemplo, em certos cafés de arrabalde, desde que não perturbe o socego das familias vizinhas, é claro. É verdadeiramente intoleravel, porém, em lojas do centro da cidade. Os programmas das nossas estações transmissoras, sempre pauperrimos de gosto, ainda são peores, nas irradiações vespertinas. É o dominio absoluto do sambinha moleque, com indecorosas reticencias em dó de peito. Ora, essas lojas são frequentadas tambem por pessoas de sensibilidade exigente, as quaes não podem sentir prazer nenhum, ouvindo aquelle

Boa roupa e dinheiro da mulher,
E' o que elle quer...

De resto, convém accrescentar que, como os apparelhos funccionam com o volume maximo de som, o berreiro esganiçado dos cantores nativos é ouvido perfeitamente na rua, pelas immediações. Resultado: attrae todos os desoccupados das redondezas, difficultando o transito na calçada. Ai das senhoras desacompanhadas que se atreverem a passar: ouvirão as mais torpes graçólas. E' natural que uma casa de discos e radios faça propaganda da excellencia da sua mercadoria. Estas, por signal, são quasi sempre discretas, além de fornecerem, geralmente, boa musica. Entretanto em armarinhos, ou panelleiros, nem é natural, nem explicavel. E' desagradavel e ridiculo. E o mais revoltante, aliás, é que já estão empregando os alto-falantes do radio para prégões em linguagem réles. Realmente, postado deante de um microphone, ligado ao apparelho receptor, qualquer caixeiróte acredita que é "speaker" mesmo, e desãnda a dizer asneiras, carregando nos rr, para ter mais accento profissional. Ainda noutro dia, atravessando uma das praças principaes da zona commercial, ouvi, de repente: "Pare!" Parei, espantado, obedecendo automaticamente. E escutei, então: "Pare, um instante, e veja os nossos preços de abafar!" A gritaria, fanhosa e arranhante, partia da corneta alto-falante collocada á porta de uma sapataria. Subitamente interessado, approximei-me do estabelecimento, para olhar. Era dos taes que expõem os artigos pendurados na fachada, com os preços escriptos em rodélas de papelão. Dois empregados, do lado de fóra, atracavam os transeuntes descuidados, emquanto a discurseira irradiada proseguia: "Borzeguins de chromo, amarello, marron ou preto, sóla reforçada, artigo garantido, por quarenta e cinco mil réis. Uma gallinha morta, depennada e sem osso! E se o freguez quizer uns sapatos bacanas, temos o "Principe de Galles", com sola de borracha, nosso modelo exclusivo, para sessenta granulinas. Entrem! Só vendo, para crer". Olhei, em torno, procurando decifrar a physionomia dos que ouviam. Physionomias paradas e indifferentes. Todavia, não pude deixar de pensar no espectaculo edificante que seria esse para qualquer estrangeiro civilizado, mesmo sem comprehender as "granulinas", os "bacanas" e as "gallinhas mortas". Porque não existe igual, no mundo inteiro...

Fatidico emprehendimento

MORRERAM NO FUNDO DO POÇO QUE IAM LIMPAR — UM ESTIVADOR PROCURANDO SOCCORRER AS VICTIMAS TAMBEM PERDEU A VIDA — O CORPO DE BOMBEIROS DESTA CAPITAL PRESTOU EFFICIENTE AUXILIO AO SEU COLLEGA DO ESTADO DO RIO

Facto bastante doloroso occorreu em São Matheus, localidade fluminense, servida pela Linha Auxiliar. Tres homens morreram em um pôço bastante profundo, possivelmente asphyxiados pelos gazes toxicos que se teriam accumulado nelle e produzidos por elementos em decomposição e desinfectantes applicados com relativa frequencia.

Curiosos em torno do poço em que morreram os tres trabalhadores

O contracto fatal

Em S. Matheus existem muitos poços, estando a maioria em uso e outros abandonados, destes, alguns estão sendo entulhados com lixo, porque seus proprietarios os consideram desnecessarios. Na residencia do sr. Miguel Pedro de Oliveira, á rua Luiz Sobral n. 72, ha um pôço nessas condições, com a profundidade de 15 metros, approximadamente. A' proporção que o lixo era atirado a elle, os empregados da Saude Publica, no seu serviço de saneamento, sempre que visitavam a residencia do sr. Miguel de Oliveira, o desinfectavam com petroleo ou outro qualquer elemento de ataque aos vermes. Ultimamente, aquelle senhor considerou que o pôço lhe seria util, uma vez que a agua potavel escasseava na localidade. Resolveu mandar limpar o poço e procurou para isso o sr. Luiz Accasio dos Santos, especialista no assumpto e muito conhecido na localidade. Contractou com elle a limpeza do pôço por determinada quantia, ficando marcado para ante-hontem o inicio do serviço. Muito cedo ainda chegaram ao local o senhor Accacio e o menor Moysés Raphael da Silva, seu sobrinho e auxiliar em serviços daquella natureza. Levavam o material necessario ao trabalho.

Gritos de soccorro

Moysés, com a pratica que possuia, desceu pela parede do poço, levando a ponta de uma corda e algumas ferramentas. Seu tio ficou observando do alto a sua descida. Subitamente, Moysés cahiu no fundo do poço e gritou por soccorro. O sr. Accacio, rapidamente desceu para soccorrel-o e tambem cahiu, repetindo-se os gritos de soccorro, que alarmaram a familia do sr. Miguel de Oliveira e dos seus vizinhos.

Um estivador em auxilio das victimas

Os commentarios sobre a desgraça circularam rapidamente em São Matheus, e chegaram até a casa do estivador Francisco Alves, de Souza, amigo das victimas. Homem de sentimentos muito affectivos, tomou logo a deliberação de procurar salvar Accacio e seu sobrinho, deixando a residencia para esse fim, contra a vontade de sua esposa, mãe de quatro filhos menores e que rapidamente comprehendeu o risco de vida a que elle se ia submetter.

No local, onde já haviam muitas pessoas, o estivador desceu ao fundo do poço, levando a ponta de uma corda que outras pessoas seguravam na boca do precipicio.

A' certa altura, o abnegado homem gritou que havia gazes, mas ainda assim não recuou do seu proposito e conseguiu amarrar o cadaver de Accacio, que foi içado. O estivador, entretanto, não deu mais signal de vida. Morreu na execução do seu gesto humanitario.

A policia em acção

O commissario Manoel de Andrade Ferreira, da policia local, logo que teve conhecimento do facto, compareceu e providenciou como se tornou necessario. Um popular, autorizado pela autoridade, tentou descer ao poço, amarrado em uma corda, mas só chegou ao meio da descida, porque os gazes, que ali já sentia, eram bastante violentos.

Os bombeiros

Como ultimo recurso, a autoridade pediu o comparecimento do Corpo de Bombeiros do Estado do Rio. O material partiu para o local, sob o commando do sargento Joaquim Xavier de Assumpção, auxiliado pelo cabo Hildebrando Victor Porto. Pelos militares foi logo verificada a impossibilidade de retirarem os dois corpos, sem mascaras contra gazes, de cujo material não dispõe aquella corporação.

Os bombeiros desta capital prestam valioso auxilio

Afim de resolver a situação, o delegado regional de São Matheus lembrou-se de appellar para o Corpo de Bombeiros desta capital, tendo um entendimento com o commando deste por um telephonema e, posteriormente, por officio.

O commando da nossa exemplar corporação, attendeu á solicitação da autoridade fluminense e mandou levar duas mascaras contra gazes asphyxiantes, acompanhadas pelos tenente Anaccimando e sargento Barreto, para dirigirem os trabalhos. De Nictheroy, acompanhou-os o sargento n. 5 do Corpo de Bombeiros do Estado do Rio, e o soldado n. 36.

Retirados os corpos

A' tarde, chegaram os bombeiros ao local e procederam á retirada dos cadaveres do fundo do poço, trabalho que foi penoso, mas que teve o exito desejado.

A autoridade fez remover os tres corpos para o necroterio do Estado do Rio, abrindo inquerito sobre o doloroso facto. Grande numero de populares assistiu aos trabalhos dos bombeiros, ovacionando-os quando os terminaram, com exito.

Assaltou uma residencia roubando varias joias

O investigador "Caboclo", do 15.º districto policial, na sua ronda habitual, prendeu, hontem, o individuo Roberto do Carmo, conduzindo-o á delegacia da rua São Francisco Xavier.

Interrogado, ali, pelo commissario de serviço, Roberto confessou ter sido o autor do assalto occorrido, ha dias na residencia do senhor José Rabello Filho, á avenida Maracanã n. 43, onde foram roubadas algumas joias.

A policia conseguiu apprehender parte do roubo. Assim é que dois relogios um dos quaes de ouro com corrente de platina e tres lapiseiras já foram entregues ao seu dono. Roberto está sendo devidamente processado.

Preparando a defesa do milho paulista

S. PAULO, 9 (D. N.) — Com a presença de grande numero de lavradores, e de representantes officiaes e das entidades da classe, reuniram-se, hontem, na Bolsa de Mercadorias, os productores de milho do Estado, concertando medidas para a defesa desse producto que dentro em breve será uma das primeiras fontes de riqueza do Estado.

32
AMANHA TEM MAIS...
Pelo BARÃO de ITARARÉ

A poesia não morre!

A verdadeira poesia não morre!

Podem os iconoclastas das letras, quaes lugubres prophetas, annunciar a morte do verso!

Podem os destruidores das coisas sagradas do passado trombetear aos quatro ventos que a poesia não sobrevirá á onda de materialismo desenfreado que avassalla e conturba todas as consciencias!

Enganam-se parallelepipedamente aquelles que assim julgam! A verdadeira poesia sobrenadará nesse mar de ignominias em que parece naufragar o mundo!

Ainda agora acabamos de receber a prova eloquente dessa these que defendemos com ardor. O nobre espirito de Olegario Mariano, que vive com a alma voltada para as bellezas da vida, acaba de ser tocado pelas musas e compoz duas quadras, que são um primor de belleza e sentimento.

Um dos nossos redactores, vendo essa joia sobre a mesa do primoroso vate, arrebatou-a para trazel-a á luz radiante da publicidade, contrariando os desejos do poeta, que, por uma mal comprehendida modestia, preferia manter os seus coevos na ignorancia da existencia desses versos.

Olegario, entretanto, a forciori, comprehendeu que não tinha o direito de sonegar aos seus contemporaneos o prazer esthetico de lêl-os. E assim, agora, com a plena acquiescencia do mavioso bardo, passamos aos nossos bravos leitores a sua linda producção inedita, intitulada:

PHENOMENO

Em Portugal, terra gloriosa,
Appareceu certo sujeito
Que tem oh! coisa curiosa
O coração do lado direito.

Mas isto não causa espanto
Nem provoca admiração.
O que alarma, no entanto,
E' tu não teres coração!

Penultima hora sportiva

Decide-se, hoje, á noite, em São Paulo, o campeonato brasileiro, que será disputado entre cariocas e paulistas.

A partida, portanto, vae revestir-se do maximo interesse, pois é a disputa da negra ou, se quizerem, da melhor das quatro que vem a ser a melhor de todas.

Se houver vencedor, o derrotado não será o campeão.

Se, entretanto, se registrar um empate — o que não será de admirar — então, pela primeira vez na historia sportiva do continente, todos serão proclamados campeões, o que certamente muito alegrará ás familias pacificas e ás pessoas de indole religiosa.

BANHOS

Em épocas de prosperidade os gauchos costumam lavar os cavallos com cerveja.

*

Aqui, no Rio, mora um millionario inglez que, devido á falta d'agua, toma banho com agua mineral.

*

A maioria da população carioca, nestes ultimos dias, tem se lavado... em suor.

HONRANDO O NOME

Do novo governo de Madrid faz parte o sr. Julian Besteiros, que, segundo consta, tem sabido honrar o nome que traz.

Ainda o caso do «Café Colombo»

Rejeitados os embargos da União Federal oppostos á concessão do mandado recuperatorio expedido pelo juiz da 3ª Vara dos Feitos

Conforme fôra amplamente noticiado, logo que entrou em vigor o decreto-lei n. 854, o sr. Dulcidio Gonçalves, 1º Delegado Auxiliar, reprimindo energicamente o chamado "jogo do bicho", fechara o Café Colombo, situado na travessa do Ouvidor ns. 1 e 3, tendo o seu arrendatario Camillo Cuquejo, recorrido ao judiciario, pedindo, ao juiz da 3ª Vara dos Feitos da Fazenda Publica a expedição de um mandado recuperatorio á vista do "esbulho" soffrido, pois que a autoridade policial fechara, "manu militari", as portas do seu estabelecimento commercial.

O juiz concedera o mandado, tendo o 4º Procurador da Republica offerecido embargos á concessão do mesmo.

Por decisão de hontem, o juiz Ribas Carneiro, apreciando os embargos da União, julgou-os não provados, dando como subsistente para todos os effeitos juridicos o remedio possessorio concedido ao arrendatario do estabelecimento commercial.

O juiz fez largas considerações sobre o assumpto, salientando, logo de inicio:

"O sr. Delegado Auxiliar, entrado em vigor o Decreto-lei 854 de 1938, rompera em larga campanha contra o "jogo do bicho", desenvolvendo S. S. extraordinaria actividade, presuroso o sr. Delegado a, mesmo pessoalmente, manejar o "pé de cabra" no arrombar portas de estabelecimentos commerciaes havidos como suspeitos de abrigar contraventores, dando ensejo a que os jornaes publicassem curiosos "clichés" em noticias do maior sensacionalismo. O "jogo do bicho" se afigurou ao sr. Delegado Auxiliar Dulcidio Gonçalves como um verdadeiro flagello social de nocividade muito maior que a dos casinos de luxo onde a roleta voraz arruina economias e reputações, num ambiente de duvidosa elegancia, em que se acotovellam damas de alta sociedade e dalilas protegidas pelos argentarios alegres".

Depois de historiar certos fatos, escreve S. Excia.:

"Antes de tudo, cumpre saber se Camillo Cuquejo tem "posse sobre coisa corporea".

Dos autos consta documentalmente (fls. 12 e segs.), que Camillo Cuquejo é "arrendatario" do immovel á travessa do Ouvidor ns. 1 e 3, inclusive do pavimento terreo, onde installou o negocio "Café e restaurante Colombo", sendo inequivoco que o arrendamento recahiu sobre "objecto licito".

Claro, consequentemente, que Camillo Cuquejo é "possuidor", derivando a "posse da coisa immovel" de um "contracto".

Assentado que Camillo Cuquejo é "possuidor de coisa immovel", cumpre indagar se tal posse foi "turbada" pelo sr. delegado auxiliar.

Ora, está provadissimo — pois a propria autoridade não contesta — que a "posse do pavimento terreo do predio á travessa do Ouvidor foi turbada", em virtude do fechamento, "manu militari", de todas as portas de ingresso, que ficaram sujeitas á guarda de policiaes, sendo prohibida a entrada naquelle pavimento do predio.

Chegado a esse ponto, cabe averiguar se tal "turbação" foi "legal", isto é, se o sr. delegado auxiliar se encontrava "legalmente habilitado" a proceder, como procedeu, retirando a "posse" do pavimento terreo do predio do seu "titular".

O decreto-lei 854 de 1938, visando a repressão do "jogo do bicho", armou as autoridades policiaes de "poderes extraordinarios", conferindo-lhes "faculdades excepcionaes" para a apuração da pratica daquella contravenção.

"Lei especialissima", tendo um objectivo muito definido, o decreto 854 vae ás maiores minucias, sendo notadamente "casuistica".

Pois bem:

Apesar do rigorismo que o decreto-lei 854 adopta, "em dispositivo algum" se encontra o direito da autoridade policial "fechar uma loja legitimamente arrendada", sob pretexto de que no seu interior se pratique o "jogo do bicho".

Depois de expender considerações sobre o "poder de policia", e demonstrar que de modo algum poderá ser insubmisso ás prescripções legaes o "jus imperii", invocado pelo procurador da Republica, o juiz Ribas Carneiro termina a sua longa sentença, rejeitando os embargos da União.

O barco de pesca foi levado pela maré

Proximo á praia de Copacabana, foi visto por empregados do posto central de salvamento, uma embarcação de pesca, sem tripulantes, que a maré levava rumo sul. Em busca sairam do posto as baleeiras numeros 1 e 2, que pouco depois regressavam á terra, trazendo a embarcação a reboque. O facto foi communicado á policia do 2.º districto, á qual foi entregue uma garrafa contendo um pedaço de papel e encontrada no fundo da embarcação. No papel estava escripta a seguinte indicação: "Pertence á Colonia Z-3 — Antonio". Tornou-se então facil de esclarecer o caso. A embarcação estava ancorada na Colonia 3 e soltou-se da ancora, sendo levada pela maré para fóra da barra. Seu proprietario recebeu a embarcação e explicou que a garrafa com aquella indicação estava no barco, porque é commum tal providencia dos pescadores, para serem identificadas facilmente as embarcações encontradas sem os seus tripulantes.

Tentou suicidar-se na residencia

Maria Dias Corrêa, de 20 annos de idade, solteira, moradora á rua 24 de Maio s|n., tentou suicidar-se, hontem, em sua residencia. A Assistencia do Meyer soccorreu-a.

O gaz foi manejado com impericia

Conclusão dos peritos sobre o lamentavel accidente de que resultou ficar privado do sentido visual um funccionario da Policia

No dia 22 de Setembro de 1937, houve um conflicto na rua Visconde de Maranguape, nelle intervindo o guarda municipal no 1.569, Julio Castello, e o funccionario "ad-hoc" da Policia Civil, Manoel Machado Borges. Em dado momento, o guarda poz a funccionar com visivel impericia, a sua bomba de gaz lacrimogeneo occasionando uma explosão a poucos metros de Borges e de um sub-official da Armada. O gaz attingiu em cheio as vistas dos dois homens, prejudicando-as consideravelmente. O sub-official foi internado no Hospital da Marinha, onde foi submettido a uma operação, sendo-lhe extrahido um dos globos occulares. Mais infeliz do que elle, Borges perdeu as suas duas vistas.

A respeito do facto foi instaurado inquerito na delegacia do 5º. districto, sendo os autos, depois das formalidades de praxe, enviados ao Juizos dos Feitos da Fazenda Nacional. O sr. Edgard Ribas Carneiro, respectivo juiz, julgando o processo, fez o mesmo baixar á policia afim de que os peritos do Gabinete de Pesquisas Scientificas respondessem, depois de examinados os cartuchos uzados pela Policia Municipal, os seguintes quesitos:

a) A cegueira foi proveniente do gaz?

b) Houve impericia no uso do mesmo?

c) Pelo perigo que representa, ha necessidade dos guardas municipaes serem devidamente instruidos antes de começarem a manejar as bombas?

Esses quesitos foram respondidos affirmativamente.

Com o resultado do laudo dos peritos, tem-se como certo que Borges ganhe a acção de indemnização que intentou contra a Prefeitura, em virtude da perda de seus orgãos visuaes.

Em visita ao DIARIO DE NOTICIAS os Irmãos Rio Eddie

1' estréa dos famosos bailarinos, hoje á noite, no Casino da Urca, comparecerá a estrella da Paramount Eleanor Whitney

Eddie, Ralph e Larry, os famosos bailarinos comico-excentricos que chegaram, hontem, de Nova York, pelo "Uruguay", estiveram em visita á redacção do DIARIO DE NOTICIAS, acompanhados do sr. S. B. da Silva, da Empresa de Propaganda Standard Limitada.

O trio que fórma o conhecido conjuncto artistico "The Rio Eddie and Brothers", estreará, hoje, á noite, no "grill-room" do Casino da Urca, no qual vão realizar uma temporada artistica, durante algumas semanas.

A' sua apresentação, logo mais, juntamente com o maravilhoso "show" daquelle elegante "night-club", comparecerá a conhecida estrella da Paramount, Eleanor Whitney, chegada pelo mesmo transatlantico para gozar, no Rio, a sua lua de mel, pois vem de consociar-se com o sub-procurador geral dos Estados Unidos, sr. Frederick Backer.

Os irmãos Rio, são, tambem, artistas de cinema, tendo participado do elenco do film "New Faces of 1937".

E' da sua visita á nossa redacção o cliché que acima estampamos.

E' estrangeiro e está irregularmente no Brasil

Conforme noticiamos, João Salino Couto, socio proprietario de uma agencia de enterros da rua Estacio de Sá, comparecera á Policia Central afim de pedir garantias contra o seu socio Manoel Pinto de Oliveira, accusando-o de tel-o ameaçado de morte. Intimado a prestar declarações, Pinto accusou, por sua vez, Salino, dizendo que fora este que o ameaçara.

Hontem, voltando á Policia Central, Pinto declarou que seu socio é portuguez e está no Brasil irregularmente. Em virtude das provas apresentadas por Pinto, as autoridades detiveram-n'o, e vão processal-o devidamente.

2 a 2

Empataram o America e o Ypiranga, na Bahia

BAHIA, 9 (DIARIO DE NOTICIAS — Na partida hoje realizada no estadio da Graça, entre o America F. Club, do Rio, e o Sport Club Ypiranga, desta cidade, verificou-se um empate de dois a dois.

VIDA BANCARIA

Instituto de A. e P. dos Bancarios

PROCESSOS DESPACHADOS

A Junta Administrativa, na sua ultima reunião, despachou os seguintes:

Carteira Predial — Concorrencia para a construcção de predios para os associados Edmundo Percot e Manoel Lopes Pereira Moutinho — Approvadas as concorrencias e autorizado o contracto com os constructores L. P. de Freitas e Octavio da França; Alipio Gonçalves e Antonio Baptista Barcellos — Autorizadas as operações.

Revisão de Aposentadorias — Geraldo Augusto Arantes, Alfredo Velloso Laporte, Francisco Malvasio, José Sylvestre dos Santos e Henrique da Rocha Lemos — Mantidas.

Aposentadorias Requeridas — Frederico Westphalen dos Santos e Aldo Amadeu Teixeira La Rocca — Concedidas; Tarcilo de Barros Monteiro Santos, Maria Nelly Cardoso Guimarães e Armando Rodrigues — Suspensas.

Pensões — Paulo Moacyr, beneficiario de Lourival Gomes de Mello — Suspensa.

Pelo presidente, hontem, foram despachados os seguintes:

Auxilio Enfermidade — Isaltina Krempel Dengler, Homero Auzani Uberti e Egon Ferreira Dietschi — Deferido.

Auxilio Maternidade — Antonio Oscar Lacorete Vitale, Dyrceu Silva Alves, José Luiz de Oliveira, João Ferretti, Josué Senna e Carlos da Gama Moret — 1ª parte deferido; Alfredo de Biase — Total deferido uma parte; Balthazar Perseke, Albert Willen Rosto Omnes, Homero de Paula Salle e Arnaldo Antunes Rodrigues — Total deferido; Marcilo Cabral de Mello Aguiar, Geraldo Majella de Oliveira e Daniel Nogueira — 2ª parte deferido; João Martins Sampaio — 2ª parte indeferido.

Restituição Contribuições — Ataliba Amadeu Sevá, Pedro Moacyr de Assis, Vicente Rodrigues de Oliveira, Maria de Lourdes de S. Mello Freire e Nagibe Chede — Deferido.

SERVIÇOS MEDICOS

Foram concedidos, hontem, nesta capital, 10 exames de laboratorio, 14 radiographias, 24 consultas, 5 visitas domiciliares e as seguintes internações hospitalares: associados Arthur Ramos de Souza, Sylvio de Mattos Meurer, Igner Marx e Ricardo Lopes Gouvêa; Otilia, esposa do associado Antonio Campos Vieira; Sergio, filho do associado Genaro Bayma de Moraes.

Noticias Diversas

CONTINUA INSTALLADA A ASSEMBLE'A INICIADA A 7 DO CORRENTE NO SYNDICATO BRASILEIRO DE BANCARIOS

Não tendo sido ainda attingido o coefficiente de 2|3 de associados quites para a validade da eleição para preenchimento das vagas existentes na Commissão Executiva, pede-nos o Syndicato Brasileiro de Bancarios a publicação do seguinte:

"AOS BANCARIOS

Communicamos a todos os bancarios que a assembléa extraordinaria iniciada a 7 do corrente, para preenchimento das vagas existentes na Commissão Executiva, continua installada até que tenham votado, pelo menos, DOIS TERÇOS dos associados quites, conforme estabelecem os nossos estatutos.

Appellamos para o espirito de cohesão sempre demonstrado por nossa classe para que compareçam ás urnas, afim de attingirmos o numero exigido no mais breve espaço de tempo.

BANCARIOS:

Demonstremos mais uma vez nossa consciencia de classe e interesse pelo prestigio e nome do nosso Syndicato, conquistador dos inestimaveis beneficios:

LEI DE 6 HORAS — INSTITUTO DE APOSENTADORIA E PENSÕES — ESTABILIDADE AOS DOIS ANNOS DE SERVIÇO

Comparecer ás urnas, cumprindo esse precipuo dever syndical, é demonstrar uma real comprehensão dessas nossas conquistas e disposição de mantel-as de pé. — A COMMISSÃO EXECUTIVA".

INFORMAÇÕES — O tempo maximo dispensado para cada votante não excede de 5 minutos. As urnas estão abertas das 11 ás 20 horas. Não poderão votar os menores de 18 annos. Votarão os que apresentarem o recibo de FEVEREIRO DE 1939 ou posterior.

Hontem, á ultima hora, fomos informados de que a Commissão Executiva do Syndicato Brasileiro de Bancarios dirigira um appello aos collegas do Banco do Brasil para que não se abstenham de votar, em virtude de representarem os funccionarios daquelle Banco um grande coefficiente de associados quites.

O trem colheu um caminhão na Pavuna

Na passagem de nivel da estação da Pavuna, um trem colheu o caminhão n. 1633, que atravessava o leito das linhas, dirigido pelo motorista Manoel José de Souza. O caminhão carregava moveis da rua Cornello, 17 para a estação de Coqueiros, no Estado do Rio e sobre os moveis viajavam os menores Jocelyn José da Silva e Jarbas Silvino Rodrigues, sobrinhos do sr. João Botelho da Matta, dono dos moveis. Jocelyn foi atirado á distancia, ficando machucado. O motorista e Jarbas escaparam illesos, ficando o caminhão bastante avariado. Teve conhecimento do facto a policia do 24º districto.

O Diario nos STUDIOS

Radiophonices...

HENRIQUE Guimarães, embora já possua um extenso repertorio de magnificas valsas e canções, não descura da apresentação de novas musicas de successo. O cantor da P R H 8 acaba de lançar "No portal da vida", "Jardim Florido", "Ultima esperança" e outras composições daquelle genero popular, no qual é um dos melhores interpretes. Que esse artista prosiga nessa orientação.

HENRIQUE GUIMARAES

• • •

O sr. Celso Kelly é um moço culto, deveras intelligente e capaz das maiores realizações no terreno da arte. Mas, ao que parece, não se adapta ao meio radiophonico. Assumindo a direcção da P R E 8 o joven intellectual traçou um programma de notaveis emprehendimentos, que aliás até agora não foi siquer iniciado. Porém, encontrou a resistencia pacifica e conservadora dos "astros" do microphone, dahi resultando um incidente com alguns desses figurões e a sahida de Almirante do elenco da Nacional. Lastimamos o facto, porque o autor das "Curiosidades Musicaes" é um dos melhores elementos da estação da Praça Mauá.

• • •

A estação W 2 X A D, General Electric, de Nova York, apresentará hoje, ás 20 horas, um programma de musicas classicas acompanhado de uma pequena biographia do musico cujas obras constituem o programma.

• • •

A caminho do Rio, está actuando no radio da Bahia o cantor de emboladas Manoelsinho Araujo.

• • •

DEPOIS de amanhã a Mayrink apresentará o seu programma de operetas, com a "Viuva Alegre" na interpretação de Candido Botelho, Marcel Klass, Maria Amorim e outros artistas.

• • •

OS ouvintes da British Broadcasting terão opportunidade de ouvir, amanhã, um concerto a dois pianos pelos famosos artistas Ethel Bartlett e Rae Robertson, que tão assignalado exito conseguiram, não ha muito, na America do Sul.

D. M.

PROGRAMMAS PARA HOJE

RADIO CLUB
(P R A 3)

9 — Popular internacional. 10 — Jornal. Hora dos bairros. 11 — A Voz da Belleza. 12 — Pensão do Salomão. Jorge Murad, Moreira da Silva, Lydia de Alencar. José Maria de Abreu e regional de Eugenio Martins. 13 — Gastão Formenti, orchestra e jazz. 13.50 — Jornal. 15 — Programma "Xavier de Souza". 17 — Musica fina. 18 — Jornal. Conjunto regional. 18.30 — Lydia de Alencar e José Maria de Abreu. Léo Villar e regional. 19 — Claudette Darrieux e orchestra. Moreira da Silva e regional. 19.30 — Gastão Formenti. Jazz. 21 — Claudette Darrieux. 21.15 — Irradiação de São Paulo da partida cariocas x paulista. 23 — Final.

MINISTERIO DA EDUCAÇÃO
(P R A 2)

12 — Hora certa. Jornal do melodia. Supplemento musical. 17 — Hora certa. Jornal do Professores. Supplemento musical. 18 — Hora do Funccionario Municipal, da PRD 5 — Radio Escola Municipal. 197 — Hora certa. Programma da Casa do Estudante do Brasil. 19.30 — Supplemento musical. 19.40 — 12.ª aula do Curso de Chimica Geral, prof. Horacio Araujo Benvenuto, da Escola Technica Secundaria de Santa Cruz. 21 — Programma de musica variada (gravações).

MAYRINK VEIGA
(P R A 9)

A's 18 horas — Candido Botelho. Carlos Galhardo. José Gonçalves. Waldemar. Muraro y su muchachada. Jararaca e Zé do Bambo. Garoto e cordas quentes. Barbosa Junior. Ella e Elle, com Cordelia Ferreira e Cesar Ladeira. A's 22.30 — Bibliotheca do Ar.

RADIO NACIONAL
(P R E 8)

Studio de 18 ás 23 horas — Rose Lee. Irmãos Tapajós. Emilinha. Celeste Aida. Nuno Roland. Mauro de Oliveira. Orchestra de dansas. Radamés e a All Stars. Regional de Dante Santoro. Eduardo Patané e a typica Corrientes. Romeu Ghigsman e a orchestra de concertos. A's 21.15 — Reportagem sportica, directamente de São Paulo a Nacional apresentará a partida entre cariocas e paulistas.

RADIO TRANSMISSORA
(P R E 3)

9 — Columnas sonoras (jornal falado). 11 — Canções do Brasil. 12 — Hora da felicidade. 14 — Prog. da Bolsa de Valores. 17 — Cock-tail musical. 19 — Prog. RCA-Vivtor. 19.15 — Jornal militar. 19.20 — Radiotone-Actualidades. 19.30 — Palavra sportiva (Erik Cerqueira, com as ultimas novidades do sport). 21 — Rythmos de todo o mundo. 22 — Hora medica do Brasil.

RADIO TUPY
(P R G 3)

16 — Antologia sonora. Quartetto de Borodini e o Poema Symphonico de Balakiress. 17 — Cock-tail Tupy. Sociaes. Collaboração dos ouvintes. Musica americana. 17.30 — Hora do Gury, com Dulce Malheiros, Dulcinha e o primo Barcellos. 18.30 — Radio sports Tupy. 19.30 — Canções brasileiras, com Francisco Alves. 19.45 — Harmonizações americanas, com o Tupan Quartetto. 21 — Rythmos tropicaes. Programma com a dupla Verde e Amarello e o Tupan Quartetto. 21.25 — A nota internacional. 21.30 — Musica brasileira, com Francisco Alves. 21.45 — O rouxinol dos Andes, Mathilde Broders. Transmissão na Rêde Tupy. 22.15 — Solo de violão, pelo professor Rogerio Guimarães. 22.30 — Thesaurus, apresentando os Masters Singers. 22.50 — O mundo em fóco. Ultimas informações. 23 — Boa noite e transmissão directa do Casino Copacabana.

CRUZEIRO DO SUL
(P R D 2)

9 — Jornal falado e musicado. 10 — Volta ao mundo. 11.45 — Programma da Argentina. 12 — Almoço musicado. 13 — Programma portuguez. 13.30 — Programma do Garoto. 14 — Radio Mosaico. 17 — Hora da Broadway. 17.30 — Sirva-se da electricidade. 17.45 — Radio Mosaico (continuação). 18 — Jantar sonoro. 19 — Supplemento musical. 19.30 — Sports na batata. 21 — Studio com Elizinha Coelho, Gilberto Alves, Sonia Barreto e Andreza Gabriela. 21.30 — Coisas que incommodam. 22 — Continuação do programma de studio.

RADIO IPANEMA
(P R H 8)

10 — Programma festa da cida. 11 — Programma Copacabana. 11.30 — Meia hora em Portugal. 12 — Supplemento do almo. 15 — Programma Gloria. 17 — Programma argentino. 18 — Programma seleccionado. 18.30 — Programma moderno. 19 — Programma de studio Elizinha Pierotti, Linda Baptista, Antonio de Pinho, Milonguita, Amado Smendel, Orchestra Typica Argentina sob a direcção de Patino, Orchestra de Salão sob a direcção de Tomaselli e o Regional P R H 8 sob a direcção de Jacob.

RADIO GUANABARA
(P R C 8)

9 — Jornal. Canções francezas e italianas. Melodias. 11 — Programma Ri... alto. Rondinelli em radio humorismo. Boletim informações do café. 13 — Musica variada. 15 — Hora do lunch, musica variada. 16 — Hora do lar, sob a direcção de Aspasia, musica seleccionada. 17 — "Voz Rioplatense", previsões do tempo. Musica portenha. 18 — Supplemento do jantar. Boletim informações do café. Musica variada. 19.15 — Programma arabe. 21 — Horas Luso Brasileiras. Artistas: Conjunto regional de Romualdo Miranda, Marilu', Antonio Pinto, Esmeralda Ferreira, Xavier Pinheiro.

VERA CRUZ
(P R E 2)

18.30 — Programma da tarde com musica norte americana. Bing Crosby e Hildegard. 19 — Adalbert Lutter e Peter Kreuder. Tito Guizar. 19.30 — Chronica do Brasil e da Cidade. Georges Boulanger. 19.50 — Valsas. 21 — Programma lyrico, paginas de Puccini. 21.30 — Chronica internacional. Continuação do programma lyrico. 22 — Piano. Bolero, Ravel. 22.30 — Concerto em ré bemol para violino e orchestra de Schumann. Solo: George Kullenkampff.

DIRECTORIA DE EDUCAÇAO
(P R D 5)

A's 17 — Jornal dos Professores — Noticias — Commentarios — Supplemento musical — Primeira parte: César Franck — Sonata em lá maior. Segunda parte: Boito — Mefistofele: Ave Signor. Rabaud — Marfouf, La Caravane. Tt II Mozart — Don Giovanni. Madamina. Il catalogo. Bizet — Air du Toreador. Messager — Monsieur Beaucaire. Le Rossignol. Wagner — Die Poen. Ouverutre. Giordano — Andréa Chenier. Improviso. Wagner — La Walkyrie. Incantation du feu. Verdi — Forza del destino. La Vergide degli angeli. Messager — Veronique. Act III. Duo de l'Escarpolette. Wagner — Lohengrin. Acte III. Adieux de Lohengrin. Bellini — La Somnambula. Wagner — Lohengrin. Preludio. Das 18 ás 19 — Jornal do Funccionario Municipal — Noticiario administrativo. Informações geraes.

RADIO EDUCADORA
(P R B 7)

10 — Carnet commercial. Programmação luso-brasileira. 11 — Gazeta radiophonica. 12 — Boletim do Mercado de Café. 12 — Parada musical. 14 — Melodias do presente. 15 — Gazeta radiophonica. Variedades sonoras. 15.30 — Programma de musica popular portugueza. 18 — Programma do jantar. Previsão do tempo. 18.30 — Studio com Albenzio Perrone, Pedro Celestino, Jaçanã e outros. 19 — Gazeta radiophonica. 21 — Cartaz do dia. 21.30 — Fantasia sonora. 23 — Gazeta radiophonica. Retrospectivos. Radio Revista.

JORNAL DO BRASIL
(P R F 4)

7.30 — Jornal da manhã. 8 — Hora de Juiz de Fóra. 9 — Supplemento musical. 11 — Programma do almoço. 12 — Saudação. 16.30 — Cine-Microphone. 17.15 — Lições de Geographia Popular. 17.30 — Programma do jantar. 18 — Invocação do Angelus. 19 — Programma Cosmopolita. 21 — Programma de studio.

RADIO INCONFIDENCIA
(P R I 3)

Studio ás 21 horas — Maria Christina e a Typica Argentina. 21.15 — Irany Pinto (solos de violino). 21.30 — Léa Delba, Sebastião Pinto, Elias Salomé e a Dupla Coatiária. 22 — Octavinho da Matta Machado e o jazz. 22.15 — João Decimo Brascia. 22.30 — Villa Novaes e o regional. 22.45 — Octavinho da Matta Machado e o regional. 23 — Nota internacional e ultimas informações do dia. 23.30 — Encerramento.

PARIS MONDIAL
(T P B 6)

6. — Musica em discos. 1. — Concerto para piano e orchestra (Jean Français), ao piano o autor; 2. Trio para hautbois, clarineta e baixo (Henri Barraud), pelo trio d'Anches de Paris; 3. a) A homba rôlla (Darius Milhaud); b) A Gloxinia (Georges Auric), melodias interpretadas pelo quintetto de solistas da Guarda Republicana; 5. Sua guitarra (Francis Poulenc), por Yvonne Printemps; 6. Giration Gabriel Pierné), pelos solistas dos Concertos Colonne sob a direcção do autor. 1. — Noticiario em francez. Cotações dos productos coloniaes. Cotações da Bolsa. 1.20 — Noticiario em hespanhol. 1.35 — Noticiario em portuguez. 1.50 — Correio da França. A vida em Paris, em hespanhol. 2.05 — Musica em discos. 2.15 — Fim de emissão. 2.30 — Musica em discos.

BRITISH BROADCASTING

20.20 — Um canadense em Londres, palestra em inglez por Graham Sorv. 20.35 — O Quintetto de Gershom Parkington. 21.05 — A perda do Birkenhead, 26 de fevereiro 1852. Programma escripto por Taffrail (Captain Taprell Dorling, D.S.O., R.N.) e apresentado por Howard Rose. 21.30 — Resumo em inglez dos programmas da proxima semana. 21.40 — Noticiario em inglez. 21.45 — Signal horario de Greenwich. 22 — Big Ben. A Orchestra Imperial da BBC, sob a regencia de Clifton Helliwell. Harold Williams (barytono). Um programme de obras de Wagner. Orchestra: Introducção ao Acto III dos Mestres Cantores. Harold Williams e Orchestra: O Adeus de Wotan e a Musica do Fogo (As Walkyrias). 22.30 — Big Ben. Noticiario em hespanhol e notas semanaes sobre o Mercado de Cereaes. 22.45 — Noticiario em portuguez. 23 — Big Ben. Fim da transmissão.

NATIONAL BROADCASTING
(W3XL e W3XAL — Nova York)

Das 15 ás 23 horas (Hora do Rio): HESPANHOL — Noticias. Resumo dos programmas e "Rainbow Music". Desfile dos Estados (U.S.A.). California. Addison Durland. Ecos dourados. Noticias. Musica ao Crepusculo. Factos veridicos, Roberto Gatica. Canções das Americas, Malú e Paulina. PORTUGUEZ — Noticias. Rythmos populares. A pagina feminina, Iracema de Mello. Musica que encanta, selecções classicas. HESPANHOL — Noticias. Hora do prata. Hollywood, Olga André. Harmonias doradas, musica de camara. HESPANHOL — Noticias. Resumo dos programmas. Serenata. Selecções para o questionario dos sabbados. INGLEZ — Noticias. Ondas sonoras, musica de dansa. Forum da NBC. HESPANHOL — Musica ao Luar. Fantasiestucke, Schumann; Concerto em Sol Menos — Saint-Saens. Musica popular. Musica de dansa.

COLUMBIA BROACASTING
(W3XE — Nova York)

16.30 — Noticiario. 16.45 — Noticias em hespanhol. 17.15 — Noticias em portuguez. 17.30 — Variedades. 18 — As primeiras da noite. 18.30 — Burns e Allen. 19 — Drama. 20 — Musica de dansa. 20.30 — Canções, por Barry Wood. 21.30 e 22 — Musica de dansa.

GENERAL ELECTRIC
(W2XAD — Schenectady)

Das 20.15 ás 23.45 (Hora do Rio): Dorothy Rochelle, Marlowe & Lyon — piano duo. "Notas scientificas. Artie Shaw and his Orchestra. "Um Estudante ao Microphone". Noticias Mundiaes. "Os Classicos" NBC Jamboree. Orchestra de Xavier Cugat. Musica dansante.

A nova administração da Leopoldina no Brasil

Por determinação da Directoria da The Leopoldina Railway Co. Ltd., em Londres, e administração no Brasil ficou constituida da seguinte forma: O. B. F. Neele, director-gerente; dr. Alcides Lins, director-technico e dr. Feliciano de Souza Aguilar, director commercial.

CINEMATOGRAPHIA

NO SÃO LUIZ, HOJE, FREDRIC MARCH E JOAN BENNETT EM "OS SEGREDOS DE UM DOM JOÃO"

Fredric March e Joan Bennett, em "Os segredos de um D. João"

Um film romantico-policial, que é tambem uma divertidissima comedia, tal o programma que hoje á tarde, a partir das 14 horas, o São Luiz, a modernissima casa da Praça Duque de Caxias, começará a offerecer ao nosso publico. Trata-se de "Os segredos de um Dom João", outra das mais recentes producções de Walter Wanger para a United Artists, que a leva á téla daquelle lançador com muito curto intervallo de tempo, após sua estréa em Nova York. De facto, este anno, mais do que nunca, a United procura pôr rigorosamente em dia os "fans" cariocas, com as ultimas novidades de Hollywood, e, nesse caso, está "Os segredos de um Dom João", film que tem, no seu "cast", além de Fredric March e Joan Bennett, em papeis de relevante importancia, Ralph Bellamy em um typo caracteristico, inteiramente novo, que muito ha de surprehender-nos, e Ann Sothern.

A direcção desse film, confiada a Tay Carnett, vale por outra garantia solida de seu merito. A historia conta-nos as peripecias de uma joven e bonita criminosa — Joan Bennett — que tem de percorrer terras após terras, em busca de um esconderijo até onde não a encontra o detective astucioso e donjuanesco — Fredric March — que termina por prendel-a, mas... para uso exclusivo do seu proprio coração!

Ha romance, ha esplendidos panoramas, ha muita poesia e bom humor em "Os segredos de um Dom João", que nos dá, como novidade culminante, a apresentação de Joan Bennett agora ostentando uma admiravel cabelleira negra, de azeviche, estylo Hedy Lamarr... A "performance" de Fredric Marcha e as contribuições dos outros citados interpretes — e ainda Sidney Blackmer, Thomas Mitchell e Robert Elliott — tudo isso contribue para o urdimento de um exito que, dentro de poucas horas, começará a registrar-se no écran do elegantissimo São Luiz.

"Mayerling"

Na carreira de Charles Boyer ha um papel que será sempre lembrado: o do archiduque Rodolpho do film "Mayerling". E Danielle Darrieux será sempre a delicada baroneza Vetsera do mesmo film, a amante que se sacrifica risonhamente ao lado do homem amado... Nesse film, os dois grandes artistas encontraram um clima proprio para o seu talento. Viveram com enthusiasmo, com paixão, com arrebatamento, o maior drama do seculo, aquelle que ficaria na historia como um mysterio tenebroso. Pode-se dizer que no pavilhão de caça de Mayerling, deante dos cadaveres de Rodolpho e da Vetsera, teve inicio a decadencia do Imperio austro-hungaro. A morte do archiduque em circumstancias estranhas, ao lado da sua encantadora amante, inspirou um dos mais lindos films editados na França. Extrahido o thema de um romance de Claude Anet, que apresenta uma versão approximada da realidade quanto do drama de Mayerling, o film redundou, sob a direcção acertada de Anatou Litvak numa realização cheia de romantismo, belleza e tragedia... E' esse film que vae ser reprisado por Art-Films na segunda-feira proxima. Uma reprise exigida pelo publico ha muito tempo. Um espectaculo que renovará as emoções produzidas quando da sua primeira exhibição no Brasil, a partir de segunda-feira proxima na téla do Pathé Palacio — o cinema lançador das melhores producções dos studios internacionaes, sob a tutela de Art-Films.

"O Duque de West-Point"

Reginald Gardner em "O duque de West Point"

Dois mil homens, ou seja, toda a corporação dos cadetes de West Point, acabam fazendo a côrte declarada a uma garota encantadora, como Joan Fontaine, em "O Duque de West Point", que a United Artists, na segunda-feira proxima, irá estrear no Odeon. Entre esses homens, é justo destacar os mais felizes, começando por Louis Hayward, que parece ser o seu preferido; Tom Brown, Richard Carlson e Alan Curtis. A historia é alegre, cheia de traços leves, um pouco de boa musica, esplendido ambiente sportivo, tóques marciaes, grandes desfiles da mocidade yankee, e muito encantamento para nós todos. Aguardemos "O Duque de West Point" como um legitimo presente cinematographico reservado pela United aos amantes desse genero de comedia, que somos nós todos!

"Lua de mel em Paris"

Edward Everett Horton, esse admiravel actor caracteristico cuja physionomia séria e expressões quasi funebres provocam irresistivelmente boas gargalhadas dos "fans", vae apparecer amanhã na téla do Palacio em "Lua de mel em Paris", comedia que leva o seu protagonista — que é o multi-millionario americano interpretado por Bing Crosby — da capital da França a certa villa dos Balkans, onde, por obra do acaso, elle vem a conhecer Manya (Francis Gaal), uma linda e ingenua aldeã que o faz esquecer completamente seu compromisso matrimonial com a Condessa De Remi (Shirley Ross).

Como creado de quarto do millionario, Edward Everett Horton vê-se a braços com a solução de innumeros casos complicadissimos, casos estes que são provocados pelas noivas do seu patrão. E o patrão, por sua vez, até ás ultimas scenas do film fica indeciso sem saber qual das duas noivas deve escolher, pois ambas são lindas e seductoras.

As expressões, attitudes, gestos, tudo, emfim, quanto faz Horton nesses instantes, é algo que só mesmo se vendo pode-se fazer uma idéa...

"Lua de mel em Paris", que foi dirigida por Frank Tuttle, tem ainda no seu elenco os nomes de Akim Tamiroff e Ben Blue.

"Serviço de luxo"

Constance Bennett não podia deixar de ser artista!

"Não tive desejos de ser actriz", explicou, "tudo aconteceu accidentalmente".

"Estava no sangue", dizem seus amigos. "A filha de Richard Bennett — e não ter sangue de artista?" Richard Bennett, seu pae, foi uma das mais brilhantes personalidades da Broadway.

Constance herdou o talento de seu pae e muito de sua versatil personalidade. Ella é um dynamo que constantemente desprende energia, mas 104 libras se concentram no que tem a fazer ou até alcançar o goal almejado.

Constance Bennett, a co-estrella de Vicent Price no novo film da Nova Universal, "Serviço de Luxo", que estréa segunda-feira no Plaza, evitou o theatro e o cinema até attingir a maior idade.

Constance foi ao Baile de Equity dos actores, em New York, com seu pae. Samuel Goldwyn, productor cinematographico, lhe foi apresentado e gostou della immediatamente. Tres dias depois offereceu-lhe o principal papal em "Cytherea".

EM GRANDE GALA, HOJE, A TÉLA DO "METRO": WALLACE BEERY ALI ESTARA' EM "O PORTO DOS SETE MARES", AO LADO DE FRANK MORGAN

Ha um sorriso bonito, meigo, no lado de Wallace Beery, no film que o Metro estréa hoje: "O porto dos sete mares". Chama-se Maureen O'Sullivan, de quem tanta gente gosta...

Os films de Wallace Beery, porque em maior ou menor expressão têm sempre a genialidade do artista, são sempre interessantes, mas convenhamos que "O Porto dos Sete Mares", que o Metro apresenta hoje para um grande publico, representa acontecimento que torna em grande gala a téla do querido e luxuoso cinema, porque vale por um film de Wallace Beery de quilate bem superior a todos os ultimos trabalhos do grande e inconfundivel artista. Versão da peça "Fanny", de Marcel Pagnol, o autor de "Topaze", "O Porto dos Sete Mares" nos dá um Wallace Beery como o publico o quer ver, e não ha duvida que, após "Viva Villa!", este é o seu trabalho mais vigoroso, mais impressionante. Romance dos homens do mar e das mulheres que elles amam, as mulheres que elles esquecem quando o mar o chama, "O Porto dos Sete Mares" vence da primeira scena á ultima porque exterioriza o valor de Pagnol, o theatrologo brilhantissimo, e dá a todos os artistas opportunidades de folego, desde Wallace Beery e Frank Morgan a Jessie Ralph, sendo que o verdadeiro elemento romantico de "O Porto dos Sete Mares" é vivido por Maureen O'Sullivan e John Beal. A direcção é de James Whale, a quem se deve um dos mais famosos films de Hollywood: "A Ponte de Waterloo".

"SANGUE DE COSSACO"

Akim Tamiroff e Frances Farmer, em uma scena violenta de "Sangue de Cossaco"

Em "Sangue de Cossaco", a vibrante producção dramatica que o Rex vae exhibir na proxima semana, Akim Tamiroff, o grande actor russo de fama internacional, apresenta-se pela segunda vez na interpretação de um personagem de sua propria nacionalidade.

O primeiro dellas foi "Russo", aquelle jactancioso e atrevido pescador de "Lobos do Norte", e o segundo é este de agora, em "Sangue de Cossaco", aliás muito mais perfeito e dramatico do qualquer outro dos seus anteriores trabalhos para o écran.

Em papeis de relevante destaque, apparecem ainda no magnifico elenco de "Sangue de Cossaco" os nomes de Leif Erikson, Frances Farmer e Lynne Overman.

UMA APOLICE DA COMPANHIA INGLEZA "PEARL"
E' uma garantia absoluta
Rua Therphilo Ottoni, 34
TELEPHONE: 23-2513

AS RUMBAS MAIS ELECTRIZANTES, NUM FILM — ESPECTACULAR! —

Harry Roy e sua orchestra, no film "Tudo é rythmo", segunda-feira, no Broadway

As rumbas mais electrizantes, num film realmente espectacular, eis o que o Broadway Programma proporcionará segunda-feira aos nossos leitores, na téla do Broadway, o cinema onde não faz calor.

"Tudo é rythmo", é o titulo dessa producção magnifica, que será o grande successo da Cinelandia, a semana proxima. Ella apresenta, num ambiente de luxo e de optimas variedades, o romance de amor que uniu uma authentica princeza ao applaudido chefe de orchestra. Harry Roy e a princeza Pearl contam, por meio desta pellicula, ao mundo inteiro, a historia de sua gloriosa ventura.

"Tudo é rythmo" é um film que agradará a todas as classes do publico; é um desses musicaes que a gente vê, revê e torna a ver, sempre com o mais intenso prazer.

A CINELANDIA VAE VOLTAR A TER FILMS INEDITOS... A 2$000 A POLTRONA

E, assim, o "fan" poderá assistir o seu film, dos melhores, sempre inédito — a 4$000 ou a 2$000 — porque ha poltronas na platéa e poltronas nos balcões. Ora, o Rex tem nada menos de tres ordens de balcões, pelo que se lhe torna facil facilitar tambem a entrada para todos e, assim, conservando as suas poltronas da platéa ao preço habitual, dentro em breve — como aliás o fez durante muito tempo — passará a proporcionar aos "fans" cariocas os seus balcões a 2$000. Assim breve teremos os grandes films da Cinelandia, para quem quizer, apenas a... dois mil réis.

CRIANÇAS RACHITICAS?
Tonico de Calcio Ferro Fosforado
E' um preparado de DE FARIA & Comp. — Rua de S. José 74

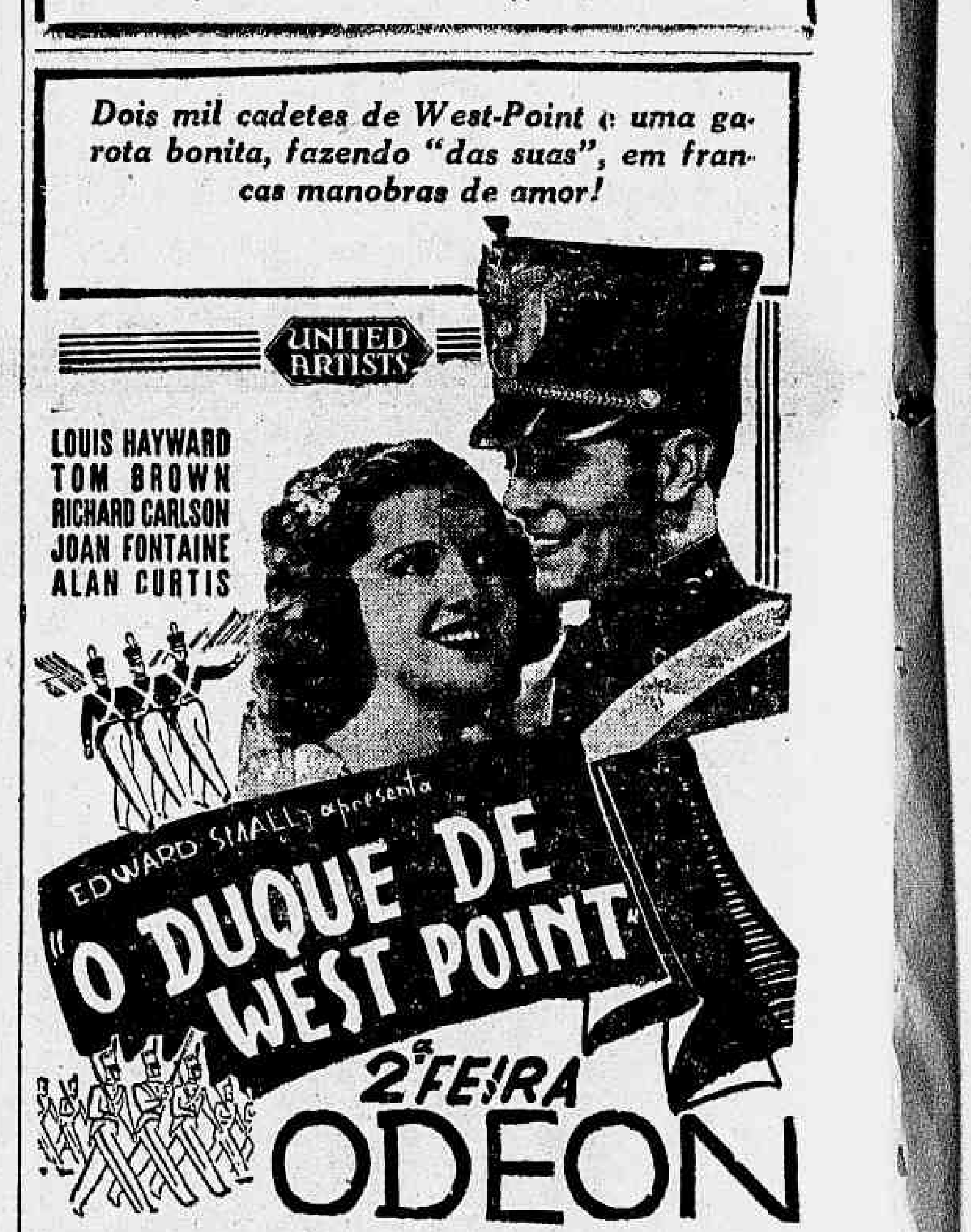

Dois mil cadetes de West-Point e uma garota bonita, fazendo "das suas", em francas manobras de amor!

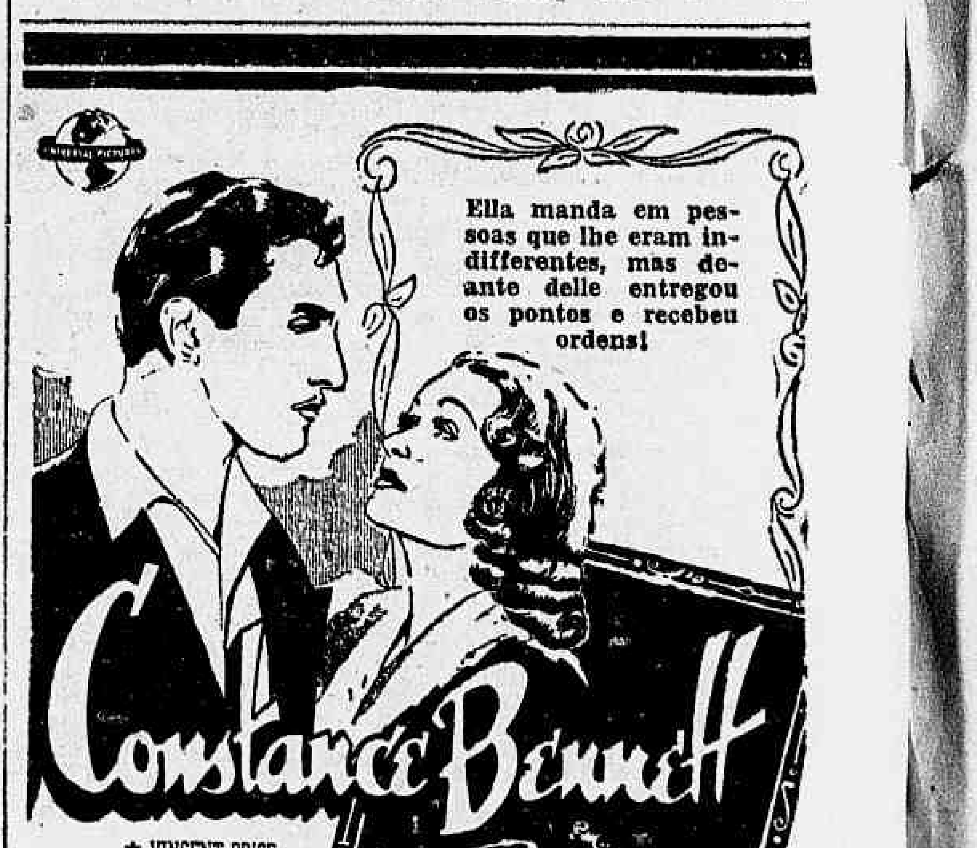

Ella manda em pessoas que lhe eram indifferentes, mas deante delle entregou os pontos e recebeu ordens!

NO LAR E NA SOCIEDADE

O DESTINO, SEGUNDO A ASTROLOGIA, DAS PESSOAS QUE NASCEREM HOJE

A criança que nascer hoje será estudiosa e obediente.

A mulher é, em geral, affectuosa, meiga, estremamente dedicada ás pessoas amigas. Tem grande inclinação para as artes e o seu temperamento sentimental inclina-a para a musica e a poesia. Em qualquer modalidade de arte e tambem no magisterio poderá alcançar exito. O casamento ser-lhe-á propicio.

O homem está destinado a grandes commettimentos. Deve dedicar-se ás sciencias, ás letras, á engenharia, á agricultura e ás industrias.

DE PARIS

Por Lucie Séguier

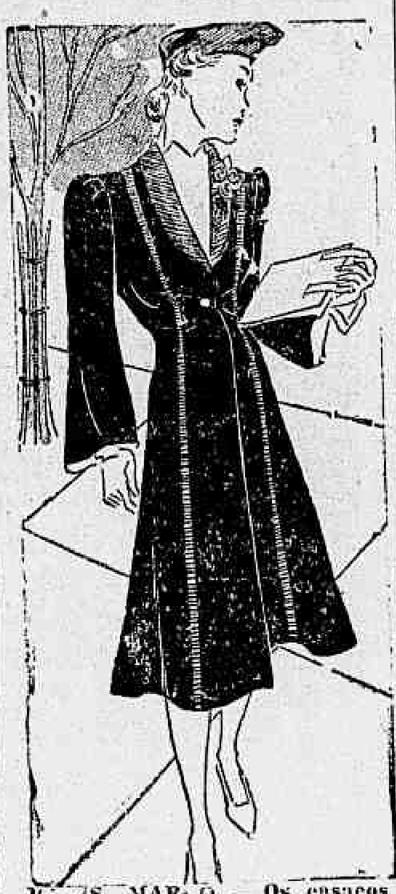

PARIS, MARÇO — Os casacos leves para serem usados nos dias de chuva no verão são, este anno, muito elegantes. O modelo acima é uma combinação de crepe preto e seda gros-grain da mesma cor e adornado com uma flor vermelha no hombro.

O gros-grain se usa para enfeitar a frente e as costas do casaco. Egualmente o reverso que se nota na golla é deste mesmo material. As mangas são fofas nos hombros e são amplas e muito graciosas.

Nascimentos

MARLENE — Acha-se enriquecido o lar do sr. José Gonçalves e de sua esposa, D. Ondina Gonçalves, com o nascimento de uma menina, que receberá o nome de Marlene.

DORIS — O lar do sr. Josias Duarte Taveira e sra. Cremilda Sampaio Taveira está augmentado com o nascimento de uma menina que se chamará Doris.

DALVA — E' o nome que receberá na pia baptismal a menina que acaba de nascer, filha do commerciario sr. Alvaro Vieira Gambier e de sua esposa Dona Irene de Araujo Gambier.

Anniversarios

DE HOJE:

Srtas.:

— Diva Campos Heitor, filha do pharmaceutico Casemiro José Campos Heitor.

— Delphina Andrade Perdigão, filha do sr. Rubens Marques Perdigão.

Sras.:

— Amelia Grandeza Araujo, esposa do sr. Manoel Jorge de Araujo.

— Judith Furtado dos Santos, esposa do sr. Gildario dos Santos.

Srs.:

— Dr. Ivan de Oliveira Lima, director de Obras da Prefeitura.

— Dr. Pedro Carneiro da Cunha.

— Dr. Marques Henriques.

— Dr. Oswaldo Nunes de Souza Guimarães.

Menina:

— Darcilia, filha do sr. José Moreira.

Recepções

ANNA MARIA — Commemorando o anniversario natalicio de sua pupila, Anna Maria, o casal Abadie Faria Rosa offerecerá hoje, em sua residencia, na Urca, recepção ás pessoas de suas relações de amizade.

Noivados

— Contractaram casamento a srta. Dyrce Maia, filha do sr. João Alfredo Maia, e o sr. Jayme Muniz de Aragão Góes Daquer.

Bodas de prata

CASAL FERREIRA DE MELLO — Festejará, hoje, as suas bodas de prata, o casal coronel Joaquim Ferreira de Mello e sra. Raema Vieira Ferreira de Mello. Em acção de graças, os filhos e netos do casal mandam celebrar missa, ás 10 horas, na igreja de N. S. do Brasil, na Urca.

Homenagens

MINISTRO BARROSO CARNEIRO — Antes de partir para a Europa, onde vae assumir o cargo de ministro plenipotenciario na Grecia e no Egypto, o ministro Barroso Carneiro, ex-director executivo do Conselho Federal do Commercio Exterior, vae ser homenageado com um banquete, pelos seus collegas e amigos.

DR. JAYME VIGNOLI — Por motivo da sua recente nomeação para a cadeira de Physiologia, da Faculdade Nacional de Odontologia, o dr. Jayme Vignoli será homenageado pelos seus collegas e amigos, que lhe offerecerão um almoço, amanhã, nos salões do Automovel Club do Brasil.

DR. MEM DE VASCONCELLOS - Será homenageado com um banquete, por estes dias, por motivo de sua promoção a juiz de Direito da 7.ª Vara Criminal, o dr. Mem de Vasconcellos Reis.

GENERAL MANOEL ALEXANDRINO FERREIRA DA CUNHA — Os officiaes do Serviço Geographico do Exercito vão homenagear no proximo sabbado, o general Manoel Alexandrino Ferreira da Cunha, que durante muito tempo dirigiu aquelle importante Serviço. Essa homenagem constará do offerecimento de uma linda e custosa lembrança que os homenageantes vão leval-a, incorporados, á residencia do illustre homenageado. Nessa occasião serão trocados varios brindes.

Festas

TIJUCA TENNIS CLUB — O Tijuca Tennis Club offerecerá aos seus associados, depois de amanhã, das 16 ás 19 horas, no Grill do Casino da Urca, gentilmente cedido ao club, um elegante sorvete dansante. Duas excellentes "jazz-bands". Magnifico programma artistico.

Sabbado, 18, o gremio cajuti levará a effeito uma encantadora reunião dansante, no Salão Nobre, das 21 ás 24 horas.

CLUB GYMNASTICO PORTUGUEZ — O Club Gymnastico Portuguez realizará, amanhã, das 21 á 1 hora, o seu primeiro sarão dansante após a temporada de Carnaval. A seguir, haverá no dia 20 outra reunião em tarde-noite dansante, das 19 ás 23 horas.

BOTAFOGO F. C. — Em seu departamento de Copacabana, á rua Salvador Corrêa, a direcção social do Botafogo F. Club fará realizar na noite de domingo, 12, a primeira reunião dansante deste mez, após o jogo do Torneio Interno de Basketball, que terá inicio ás 21 horas.

Viajantes

Com destino a Belém do Pará deixa hoje esta capital, o avião "Aracy", da Condor, levando os seguintes passageiros: para Victoria, os srs. Ernesto Marins e Josino Nascimento; para a Bahia, o sr. Fritz Hans Burckas; para Recife, o sr. Orlando Militz Schirmer; para Fortaleza, os srs. Newton C. França e Albert Fricke; para Parnahyba, o sr. Fernando Ferreira Lamarão e para Belém do Pará, os srs. Armando Dutra e Ernst Juregen Otto. O avião será pilotado pelo commandante Walter Mathias Stadler.

— Com destino a Porto Alegre, deixa hoje esta capital, o avião "Pagé", da Condor, levando os seguintes passageiros: para S. Paulo, os srs. Affonso Silva e George Boehringer; para Curityba, a srta. Aglaia Peixoto e para Porto Alegre, os srs. Alfredo Grenas Coeding e sua esposa D. Cecilia Aestrepo de Grenas e Fritz Krentel. O avião será pilotado pelo commandante Carlos Erler.

— Procedente de Buenos Aires, chegou hontem a esta capital o avião "D-ARUW", da Lufthansa, com os seguintes passageiros: de Buenos Aires, o sr. Heinz Sammemburg e srta. Elisabeth Oppermann e de Porto Alegre, o sr. Miguel La Porta, sua senhora e sua filha. O avião era pilotado pelo commandante Bernhard Helmuth Zimmermann.

— Procedente de Corumbá, chegou hontem a esta capital, o avião "Tarussú", da Condor, com os seguintes passageiros: de Cochabamba, o sr. Lucio Meigar Cortés; de Corumbá, os srs. Hanoel Soares de Oliveira, Tulio Ramos Ribeiro, Carlos Chaves e suas filhinhas Taylor; de Campo Grande, os srs. dr. Rachel Chaves Taylor e Nancy Chaves Athanagildo Ferraz e dr. Americo Leonidas Barbosa de Oliveira e de S. Paulo, o sr. Ewaldo Schlosser. O avião era pilotado pelo commandante Licinio Corrêa Dias.

— Procedente dos Estados Unidos, com escalas pelos portos do norte do Brasil, amerissou hontem, ás 15.30 horas, no Aeroporto Santos Dumont, a aeronave "Brazilian Clipper", da linha internacional da Pan American Airways, trazendo os seguintes passageiros: de Miami, dr. Stanley Gomes, Frank T. Magennis, David Rosenthal e L. B. Boyd; de Port of Spain, Erich Lau e Eduardo Mendoza; de Belém do Pará, dr. Abelardo Condurú, dr. Alberto Monteiro da Silva, sra. Esmeralda Trindade M. da Silva, dr. Egeu Marino de Almeida Gomes, Braulio da Costa Anjos, Mario Rocha de Figueiredo Lima e Affonso Justo Chermont; do Recife, Herbert da Silveira Reis, sra. Rosamond S. Cookson, srta. Margaret S. Barwick e Gustave Bouche; da Cidade do Salvador, Antonio Velloso da Silveira, Francis R. Smith, sra. Nora B. Smith e Leo Prochowinck e de Victoria, Norman Riley.

— Pelo avião "Electra", da linha mineira da Panair do Brasil, viajaram, do Rio de Janeiro para Bello Horizonte, srta. Sandra Guarneri Sierca, dr. Eudoro C. Silveira, Sadi Soares Mendonca, Carroll P. Nicholson, George C. P. Cerr, srta. Maria Helena Rezende Costa, Paulo Bello, Rodrigo Rodrigues da Cunha e José Teixeira Carvalho.

— Pelo mesmo apparelho da Panair, chegaram, de Araxá, dr. Nicanor Queiroz Nascimento e sra. Ilka de Lemos Nascimento e de Bello Horizonte, Paulo Guimarães, Ambrosio Hirschmann, Olavo José Bernardes, sra. Martha Pinheiro de Lima, Hans Kiefer, Affonso Silva e José Ranulpho B. Alves.

— Com destino a Buenos Aires, via Paraguay, parte hoje, ás 6 horas, do Aeroporto Santos Dumont, um avião "Douglas", da linha internacional da Pan American Airways, conduzindo os seguintes passageiros: para Assumpção, L. B. Boyd e para Buenos Aires, sra. Martha Howard, William W. Hall, Warren C. Mc Farlane, Warren C. Mc. Farlane Junior, Frank T. Magennis, David Rosenthal e Eduardo Mendoza.

Fallecimentos

SR. ANGELO M. LA PORTA — Falleceu na madrugada de hontem, em sua residencia, á rua Copacabana, 374, o sr. Angelo M. La Porta, director do Banco de Credito Commercial e Constructor e chefe das firmas Angelo La Porta & Cia. e Angelo M. La Porta & Companhia.

O extincto, que contava 58 annos de idade, deixa viuva a sra. Josephina Orofino La Porta. São seus filhos os srs. Miguel O. La Porta, Felippe O. La Porta, commerciantes; dr. Arthur Orofino La Porta, medico cirurgião da Assistencia Publica; sra. D. Petronilha La Porta Rache Vitelo, casada com o sr. Luiz Rache Vitelo, no Rio Grande do Sul, e a menina Maria Luiza.

O enterramento do conhecido homem de negocios realizou-se hontem, sahindo o feretro da rua Copacabana n. 374, ás 17 horas, para o cemiterio de São João Baptista.

VINTE E CINCO ANNOS DE BRASIL

VAE SER HOMENAGEADO O THESOUREIRO DA ASSOCIAÇÃO COMMERCIAL

Ha vinte e cinco annos, nesta data, chegava ao Brasil vindo de Portugal, sua patria, o sr. Antonio Rodrigues Tavares, actual thesoureiro da Associação Commercial do Rio de Janeiro e membro grandemente estimado do alto commercio carioca.

Sr. Antonio Rodrigues Tavares

Radicado em nosso paiz, onde passou a desenvolver a sua operosa e util actividade, o sr. Antonio Rodrigues Tavares facilmente se elevou no conceito da sociedade, grangeando uma posição de destaque, graças á sua intelligencia e visão superiores sempre postas ao serviço da classe e da população.

Commemorando tão auspiciosa data os seus amigos brasileiros farão ao sr. Rodrigues Tavares expressiva manifestação de apreço.

Federação das Academias de Letras do Brasil

Os institutos filiados á Federação das Academias de Letras do Brasil, em numero de 19, estão empenhadamente se esforçando pelo maior effeito do 2º Congresso das Academias de Letras e de Intellectuaes, a realizar-se, nesta capital, de 21 de junho a 2 de julho proximos, bem como das homenagens que nessa época serão prestadas a Machado de Assis.

As ultimas communicações recebidas a respeito são estas:

A Academia Sergipana de Letras designou os srs. dr. Epiphanio Doria, Secretario da Fazenda do Estado, para representante da Commissão Executiva do Congresso, em Sergipe, e o general Moreira Guimarães para seu delegado no Congresso. Outras designações foram as dos srs. Alfeu Rosas e Humberto Dantas para delegados da Academia na Federação, bem como a do dr. Annibal Freire, Consultor Geral da Republica, para realizar na Federação, em nome de Sergipe, uma conferencia em que seja estudada a personalidade de Tobias Barreto, cujo centenario se verificará em junho. Todos os nomes designados são do quadro da Academia.

Para as homenagens a Machado de Assis foi communicado á Federação que as conferencias dos srs. Mario Casasanta (Academia Mineira) e Modesto de Abreu (Academia Carioca) terão por titulos, respectivamente, "Machado de Assis, escriptor nacional" e "A infancia e a adolescencia de Machado de Assis".

A Academia Bahiana de Letras designou como delegados seus perante a Federação os srs. Bernardino de Souza, ministro do Tribunal de Contas, e Affonso Costa, do Ministerio da Educação e Saude.

MUSICA

UM SONHO DE CARLOS GOMES

O Rio hospeda, no momento, por poucos dias, apenas, a senhora Frances Flynn Paine, directora do "METROPOLITAN OPERA GUILD, INC.", de Nova York, figura proeminente nos meios artisticos norte-americanos e que lançou naquelle grande theatro a nossa Bidú Sayão.

Recepcionada pelo Instituto Brasil-Estados Unidos, na tarde de ante-hontem, a nossa illustre visitante teve a opportunidade de conhecer alguns dos nossos artistas, interessando-se grandemente pela approximação musical entre o nosso e o seu grande paiz.

Frances Flynn confirmou o exito de Bidú Sayão em Nova York. E deseja que outros cantores lyricos nacionaes sejam igualmente lançados ao publico americano. Veiu, aliás, até no Brasil, em missão de estudo das nossas possibilidades culturaes, tencionando promover um vasto intercambio artistico.

Attendendo, pois, ao seu desejo de ouvir os nossos cantores e as nossas musicas, ser-lhe-á offerecida na "ASSOCIAÇÃO DOS ARTISTAS BRASILEIROS", hoje, á tarde, um concerto de que participarão varios "virtuosi" patricios.

A senhora Frances Flynn tem já em programma apresentar este anno, no Metropolitano, o "GUARANY", de Carlos Gomes, já tendo se entendido a respeito, com os editores Ricardi. Bidú Sayão encarnaria então, com a arte encantadora com que vive a singela figura de "CECY", a heroina da grande opera nacional.

O "SCHIAVO", tambem de Carlos Gomes, é outra obra que interessaria apresentar, na opinião de Miss Flynn, de preferencia a qualquer outra do mesmo autor, já que o seu desejo consiste, sobretudo, em fazer conhecidas as operas brasileiras calcadas em enredos caracteristicos e genuinamente nossos.

Não é preciso exaltar o alcance dessa iniciativa, se de facto forem montadas, no "Metropolitano", as nossas producções lyricas, se forem lançados em seu palco os nossos cantores, se for executada pelas orchestras americanas a nossa musica symphonica.

O momento é propicio para tanto, que os laços de amizade, já de si fortes, entre os nossos povos, cada vez mais se fortaleçam, se solidifiquem, na fusão das mesmas idéas e sentimentos que nos unem, alargando-se na troca reciproca dos interesses das duas nações.

Realizar-se-ia, assim, o sonho que acompanhou toda a velhice de Carlos Gomes, sonho que o destino não permittiu se realizasse — levar na America as suas operas "GUARANY", "SCHIAVO" e "CONDOR"

O momento agora, com as exposições de São Francisco e Nova York, recorda identica situação do passado.

Foi tambem por occasião da Exposição de Chicago, em 1892, que Carlos Gomes conseguiu ser nomeado membro da Commissão Universal Colombiana de Chicago, por decreto do então ministro Serzedello Corrêa, de 9 de setembro de 1892.

Todavia, o facto de o nomearem não impediu que fosse longa a sua luta para conseguir os meios de fazer a viagem. Bateu em todas as portas, peregrinou por repartições e ministerios e é interessante lembrar ás humilhações que padeceu, como esta bem o documenta: — "Carlos Gomes ficava horas a fio sentado nas antesalas dos gabinetes; e um dia, Serzedello Corrêa só o recebeu, graças á intervenção de Felisberto Freire, que empurrando a porta, da sala do ministro, perguntou: — Você sabe quem está ahi sentado nos bancos dos anonymos?"

— "Sei: é Carlos Gomes".

— "Está você muito enganado; é a maior gloria artistica da nossa patria... faça-o entrar immediatamente."

Esse auxilio, afinal, sempre chegou, mas era tarde para promover espectaculos de operas, pois já ia adeantada a exposição, muito embora tudo estivesse preparado, na Italia, para os levar a effeito. A 6 de março de 1893, Carlos Gomes ainda esperava ordens para seguir, como se deprehende de uma sua carta, escripta nessa data a Salvador de Mendonça, em que diz:

— "Tenho varios empresarios promptos a dar o "GUARANY" ou "CONDOR", em Chicago. Só falta saber a quantia que o governo quererá destinar para esse fim."

Atado em suas deliberações, preso na Italia, aonde fôra preparar o ambiente a ser transportado para a America, confiando na palavra do presidente da Republica e na nomeação do nosso ministro, Carlos Gomes resolveu, por fim, partir de qualquer maneira, á sua custa, para Chicago, onde a nossa commissão, junto á grande exposição, e para maior martyrio do nosso immortal compositor, o recebeu com indifferença, pondo entraves ao desempenho das suas funcções artisticas.

Julio Brandão, elle só, se interessou e tudo fez para que Carlos Gomes levasse avante a empreitada. Mas, não foram as suas operas integraes que se fizeram ouvir. Foi apenas um concerto a 7 de setembro de 1892, commemorativo do 71º anniversario da nossa independencia, em cujo programma se incluiram trechos do "GUARANY", do "SALVADOR ROSA", da "FOSCA", do "SCHIAVO", e de "CONDOR", além dos hymnos brasileiro e americano.

Elle havia idealizado espectaculos grandiosos, que dariam ao povo amigo uma justa proporção do nosso valor musical, mas, como elle mesmo se lamentou em carta a amigos, só conseguira organizar uma "bolha de sabão".

Todavia, foi grande o seu exito, como se vê da noticia inserta no jornal "The Chicago Herald", de 8 de setembro de 1893. Eil-a:

— "Carlos Gomes, o grande compositor da Republica do Sul, acclamado como organizador do "Festival Hall Concert", o grande acontecimento do momento.

O maestro Carlos Gomes foi o herói da celebração do anniversario da independencia do Brasil. O compositor apparece sob o docel em frente ao "music-hall", que se acha repleto de estrangeiros notaveis, para reger a maior orchestra que jámais tocou neste grande templo. Elle não só tinha os famosos e denodados 114 musicos da Europa, os quaes compunham a orchestra "Columbian Wagnerian", como para os sons finaes e fortissimos tinha um reforçado numero de instrumentos de sopro e baixos.

A presença do mestre como regente de suas proprias composições levantou um frenetico enthusiasmo, cujas constantes manifestações levaram á agitação este genio do Sul, já tão habituado a ellas. Homens gritavam "bravo" e mulheres levantavam-se sacudindo lenços e os trigueiros filhos do Brasil saudavam-no movimentando seus chapéos no ar.

O resultado foi além da espectativa, Carlos Gomes foi bisado e o Brasil honrado pelo seu esplendido genio."

• • •

As intenções que animam o espirito emprehendedor e artistico de Frances Flynn Paine virão realizar um sonho que a sorte avessa, que sempre perseguiu o nosso maestro, não o deixou realizar em vida.

Acordaremos agora, nos amigos americanos, a sua sensibilidade, para ouvir as harmonias vibrantes da symphonia do "GUARANY", as harmonias descriptivas e coloridas da "ALVORADA" do "SCHIAVO".

E' tarde para que só hoje o façamos, quando ha mais de 50 annos foram ellas creadas. Mas, é sempre tempo de fazel-o e esperemos que não nos fuja opportunidade tão bella, agora que o Brasil e os Estados Unidos se estendem os braços em fraternal e indissoluvel amplexo.

D'OR.

A Temporada Official

DECRETO AUTORIZANDO A PREFEITURA A ORGANIZAL-A DIRECTAMENTE

Na pasta da Justiça, o chefe do governo assignou um decreto-lei determinando que a Prefeitura do Districto Federal, quando entender conveniente, organizará, sob sua administração immediata, as temporadas do Theatro Municipal, ficando o prefeito autorizado a abrir, no corrente exercicio, os creditos necessarios, inclusive para contractos de artistas nacionaes e estrangeiros.

Theatro Municipal

A EXHIBIÇÃO DE SIMON BARER

O Rio de Janeiro assistirá, em maio proximo, á exhibição de Simon Barer, pianista russo de renome mundial, a quem a critica mais severa concede a primazia na interpretação dos maiores genios da musica.

Simon Barer, que vem empresado pelo sr. Volf Vipmans, director da Sociedade de Concertos "Art Cult", para toda a America do Sul, será conhecido do Brasil pela primeira vez, devendo interpretar, no Municipal, entre outros, Chopin, Seviabin e Balatirew.

Conservatorio Brasileiro de Musica

O Conservatorio Brasileiro de Musica reabrirá as suas aulas no proximo dia 15 de março. No periodo de 15 a 31 do corrente mez estarão abertas, na secretaria, as matriculas para os seguintes cursos: Piano, Canto, Violino, Violoncello, Harpa, Harmonium, Flauta e demais instrumentos de sopro, Theoria Musical, Analyse Harmonica, Harmonia, Contra Ponto e Fuga, Composição, Sciencias Physicas e Biologicas, Pedagogia e Historia da Musica.

O Conservatorio manterá este anno, como nos annos anteriores, um interessantissimo curso de Iniciação Musical, para crianças, de 6 a 10 annos, a cargo de professores especializados.

Escola Nacional de Musica

No dia 13 do corrente, segunda-feira proxima, reabrir-se-ão as aulas do estabelecimento, de accordo com o novo horario affixado na secretaria, para conhecimento dos interessados.

ESTÁ DOENTE?

Quer saber o que tem? Mande nome, idade, residencia, com enveloppe sellado para resposta, á Caixa Postal 3926 — Rio.

LEILÃO DE PENHORES

LEVY GOMES & CIA.

Mudaram-se da Travessa do Rosario 13, para a rua 7 de Setembro, 177. Leilão em 14 de março de 1939.

CAUTELAS PERDIDAS

Perdeu-se a cautela n. 253.796 da Casa de Penhores de Dias & Moysés, — Rua Luiz de Camões, 51.

METADE DO QUE GASTA COM CIGARROS

Basta para manter um

FRIGIDAIRE!

Alguns mil réis por mês... um "quasi nada"... basta para o consumo de energia de um refrigerador Frigidaire. E agora imagine o que elle lhe dará em troca: alimentos perfeitos, cubos de gêlo a qualquer instante, aproveitamento das sobras de alimentos — higiene, conforto, economia...

Fabricado e garantido pela General Motors, Frigidaire offerece, nos minimos detalhes, a maxima perfeição. Peça uma demonstração sem compromisso e constate, com factos, a superioridade do Frigidaire.

FRIGIDAIRE

SEM ESTA MARCA NÃO E' FRIGIDAIRE

O DESPRENDEDOR AUTOMATICO DE GÊLO *solta os cubos instantaneamente, economisando 20 o/o de gêlo.*

COMPRESSOR POUPA-CORRENTE *exclusivo de Frigidaire, ultra-silencioso e 25 o/o mais economico.*

AGENTES FRIGIDAIRE AUTORIZADOS NO RIO DE JANEIRO

CASA PRATT S. A. - Rua da Quitanda, 46
COPANEMA S. A. - Rua Suzano, 12 - Tunel Novo
REG BRASILEIRA S. A. - R. Evaristo da Veiga, 21

Bello Horizonte Gonçalves, Quina & Cia. • *Juiz de Fóra* Jardim & Cia.

OUTROS AGENTES NAS PRINCIPAES CIDADES DO PAIZ

A proposito da direcção do Departamento da 9.ª Região do Instituto dos Commerciarios

O sr. Machado da Silva, presidente do Instituto dos Commerciarios, recebeu o seguinte telegramma:

"Communicamos a vossencia que nesta data enviamos ao sr. ministro do Trabalho — Ministerio do Trabalho, Industria e Commercio — Districto Federal — Syndicato Empregados Hoteis e Restaurantes congeneres, S. Paulo, tendo tomado conhecimento pelas columnas do matutino "Radical" dessa capital, do dia quinze corrente, de um artigo contra o alto funccionario do Instituto dos Commerciarios, Miraldo Ambra, onde diz haver repulsa das classes trabalhistas deste Estado pela designação interina desse funccionario para a superintendencia do Departamento da nova região do Instituto, vimos respeitosamente affirmar a vossencia que este Syndicato, como parte integrante das classes trabalhistas estranhas ás asserções do referido matutino, em virtude da acção honesta desenvolvida pelo mencionado funccionario que faz jús ao cargo que exerce. Confiantes alto espirito de justiça que caracterisa vossencia, aguardamos desaggravo moral citado funccionario. Respeitosas saudações. — Moysés Coutinho, presidente; Alfredo Nocera, secretario."

O presidente do I. A. P. C. respondeu nos seguintes termos:

"Sr. presidente e demais membros do Syndicato dos Empregados de Hoteis e Restaurantes Congeneres — S. Paulo. — Accusando o recebimento do vosso telegramma, datado de 24 de fevereiro p. passado, apraz-me agradecer-vos, de ordem do sr. presidente, a attitude assumida por esse prestigioso syndicato da classe dos empregados de hoteis e restaurantes, protestando contra noticias estampadas nas columnas do matutino "Radical", com referencia aos srs. Waldemiro León Salles e Niraldo Ambra, respectivamente ex-director e chefe da Secretaria do Departamento Regional deste Instituto, com séde nessa capital.

Valho-me do ensejo para apresentar-vos os meus protestos de elevada estima e consideração. — (a.) Bezerra de Freitas, secretario geral".

CACHORRINHA

de estimação, pellada, de raça chineza, de côr preta. Perdeu-se quarta-feira á noite na Praça Paris, gratifica-se bem a quem entregar á rua Moraes e Valle 57, apt. 82, ou pelo telephone 42-7038.

GRATIS

Mediuns videntes enviam consulta gratis a quem mandar nome, idade e residencia, com enveloppe sellado e subscripto para a resposta á Caixa Postal n.º 5.

— Lapa — Rio —

Theatro Carlos Gomes

Hoje — A's 20 e 22 horas — Hoje

PROCOPIO

EM

Carneiro de Batalhão

engraçadissima peça de VIRIATO CORRÊA

Tres actos de formidavel hilaridade!!!

AMANHA - Vesperal ás 16 horas. Duas sessões, á noite, ás 20 e ás 22 horas

THEATRO

BASTIDORES

"CAMISA AMARELLA", NO RECREIO

Amanhã, ás 16 horas, será realizada mais uma matinée da mocidade, no Recreio, com a peça "Camisa Amarella", a revista que os Irmãos Alencastre escreveram para a estréa de Moreira da Silva, o "tal", de Celeste Aida, e na qual Oscarito tem os mais variados papeis, no "Carnaval politico" e no "sketch" "Sob a capa da copa". Todo o elenco da Companhia Iglesias-Freire Junior toma parte no espectaculo que irá hoje tambem em duas sessões ás 20 e 22 horas.

"CARNEIRO DE BATALHAO", NO CARLOS GOMES

Procopio dá hoje no Carlos Gomes, a hilariante peça de Viriato Corrêa — "Carneiro de Batalhão" — que está no cartaz ha mais de quinze dias esgotando lotações! Amanhã, sabbado, haverá vesperal ás 16 horas, e á noite, duas sessões, com a comedia engraçada, que é "Carneiro de Batalhão", na qual Procopio tem notavel creação comica no "Gaspar", o principal personagem da peça.

"A FLOR DA FAMILIA", NO RIVAL

Jayme Costa e sua Companhia dão hoje, no Rival, ás 20 e 22 horas, a comedia de Paulo de Magalhães, "A Flor da Familia", peça com que o festejado actor inaugurou a sua temporada este anno, no Rio, e que continua agradando pela sua comicidade e pela representação que Jayme, Nelma, Cora Costa, Cazarré, Déa Selva e outros elementos da Companhia dão ao engraçado original.

Amanhã, haverá vesperal ás 16 horas, com "A Flor da Familia".

Noticias Diversas

Está em ensaios no Recreio a burleta original de Freire Junior com musica do maestro J. Aymberê, "O Gury", para o reapparecimento, nesta temporada, da popular Isa Rodrigues, a menina de ouro.

—

No proximo dia 15, quarta-feira, reune-se a Casa dos Artistas em Assembléa Geral Extraordinaria para tratar da seguinte ordem do dia: autorizar a filiação do Syndicato á União Geral dos Syndicatos de Empregados do Districto Federal e a organização de uma companhia dramatica, pelo Departamento Cultural e sob a responsabilidade da Commissão Executiva. Essa Assembléa tem suas convocações: a primeira ás 13 horas, a segunda ás 15 horas e a terceira ás 17 horas, e realizar-se-á na séde social no Edificio Rex, salas 201 e 202, sendo a entrada pela rua Alvaro Alvim, 33|37.

—

No proximo dia 18, no Theatro Gymnastico, trabalhará a Companhia Teixeira Pinto, que representará uma das comedias do seu repertorio, no espectaculo em homenagem ao programma radiophonico Manoel Monteiro e que terá a collaboração desse "az" dos nossos microphones e mais de Esmeralda Ferreira, Marilu', Aventino Costa, Isalinda Saramota, Helena Augusta, Carlos Teixeira. Nesta festa reapparecerá o actor Pinto Filho.

—

Têm correspondencia na Casa dos Artistas: Antonio Vieira, Arnaldo Coutinho, Decio Stuart, Francisco Hortensio Netto, Francisco Alves, Francisco Coringa, Gilda de Aureu, Jardel Jercolis, João Soares (Pixinguinha), Jorge Diniz, José Soares, Julio Barbosa, Luiza Satanella, Luiz Calazans, Mario Guaraldo (telegramma), Margarida Lopes de Almeida, Olympio Bastos, Pedro Martins, Suzana Negri, Themistocles Scarini, Zambalá Tamberlyck.

—

A Companhia Alda Garrido estreou em Curityba, com a burleta "Os Santos da Marqueza", do Paulo Orlando.

—

Ao que se diz nos meios theatraes, Luiz Calazans (Jararaca) será o primeiro actor do elenco que está sendo organizado para actuar no Theatro Moderno. Fala-se ainda que será convidado para dirigir a nova Companhia o actor Olavo de Barros.

THEATRO RECREIO

COMPANHIA BRASILEIRA IGLESIAS-FREIRE JUNIOR

HOJE — A'S 20 e 22 HORAS — HOJE

Continuação do notavel Exito da Revista de Charges Politicas e Sociaes original dos Irmãos ALENCASTRE

CAMISA AMARELLA!

Grande successo do cantor

Moreira da Silva "O Tal..."

exito sensacional dos quadros: "CARNAVAL POLITICO" — "SOB A CAPA DA COPA" e "PALHAÇO"!!

Uma Fabrica de Gargalhadas com OSCARITO em "Amor e Ovos" e "Flauta de Bambú"!

AMANHA — A's 16 horas MATINEE DA MOCIDADE

A Preços reduzidos com "CAMISA AMARELLA"

PATHE PALACIO
AR ACONDICIONADO
SEG FEIRA
charles BOYER
e
DANIELLE DARRIEUX
em
Mayerling
Uma reprise exigida pelo publico!
POLTRONA 4$400
ESTUDANTES 2$200
AK

BOLSA DE CAFE'

Theophilo de Andrade

A incineração dos cafés da "quota de sacrificio"

A clausula decima terceira do Convenio de 28 de fevereiro ultimo, confirmou a orientação até agora seguida, quanto ao destino a ser dado ao café retirado do mercado através da "quota de sacrificio". Será eliminado, seja pela incineração, seja pela sua applicação em fins industriaes alheios á torrefacção e consumo, isto é, "mediante prévia e completa desnaturação". O mesmo fim deve ser dado, nos termos da clausula decima quarta, ao café que é mensalmente liberado, em virtude da entrega das "quotas" semestraes de amortização, do "stock" de cerca de oito milhões de saccas, apenhado aos banqueiros "trustees" do emprestimo de vinte milhões de libras ("Coffee Realization").

Quanto á utilização industrial, não a reputamos viavel. E quanto á incineração, achamos que a medida, neste momento, não é das mais sabias.

* * *

Sabemos que tentativas curiosas têm sido feitas, entre nós e no estrangeiro, quanto ao aproveitamento do café, como materia prima, para a retirada de certos e determinados productos chimicos. São muito conhecidas as experiencias feitas, neste sentido, durante mais de trinta annos, pelo professor Baptista de Andrade, cuja figura veneranda foi muitas vezes homenageada, nesta secção. Outros technicos têm feito experiencias interessantes, cujos resultados têm sido communicados ao publico, através de artigos e conferencias. Tudo o que se fez até agora, porém, não passou de trabalho de laboratorio. A chimica decompõe tudo e mostra os componentes dos diversos tecidos animaes ou vegetaes, proporcionando-nos, não raro, verdadeiras surpresas.

Mas uma coisa é o laboratorio e outra é a uzina. Todo o mundo sabe que a agua do mar contém ouro. Mas ninguem conseguiu ainda tiral-o INDUSTRIALMENTE, do salso elemento. A unica coisa que se tira da agua do mar industrialmente é o sal. O mesmo acontece com o café. A unica coisa que delle se póde tirar INDUSTRIALMENTE é a cafeina. Mas o seu consumo é tão restricto, que a simples producção dos laboratorios da industria pharmaceutica basta para cobrir a procura. Não seria compensadora a montagem de uma grande industria só para tirar cafeina, porque, então, além da super-producção do café, iriamos ter tambem a super-producção da cafeina.

A producção de graxas e productos volateis difficilmente poderia ser tentada economicamente. E quanto á cellulose, que constitue noventa por cento do grão de café, não é melhor do que a da serragem, empregada entre nós quasi que exclusivamente como combustivel.

A utilização do café, a não ser para a infusão, parece-nos um méro capitulo deste grande e bello livro que constitue a "poesia" de certas sciencias, notadamente, da chimica.

* * *

Infensos á "industrialização" do café, não sympathisamos tambem com a idéa da queima. Em artigo que publicamos nesta secção, em data de 26 de fevereiro, tratamos largamente do assumpto. Não é demais reproduzir alguns dos seus topicos capitaes. Dissemos: "Em artigos que aqui publicámos, faz já algum tempo, sobre a diminuição de nossas safras, seja pelo envelhecimento dos cafezaes, seja pelo abandono das lavouras improductivas, levantámos a questão da "queima". E perguntámos se, por ventura, não seriamos condemnados a chorar amanhã o café que, tão açodadamente, estamos incinerando agora. O remanescente da safra paulista, de cerca de tres milhões de saccas, mostra que ainda não chegamos a este ponto. Todavia, noticias e informes outros, vindos do estrangeiro, estão a nos mostrar que talvez haja outros motivos ponderaveis, capazes de nos induzirem a acalmar um pouco o ardôr das fogueiras.

Não constitue segredo para ninguem dizer que as grandes nações do mundo, excitadas, provocadas e conduzidas pelos chamados Estados totalitarios, estão se preparando para uma guerra que talvez venha a acabar de vez com a civilização. E' uma calamidade que não nos cabe discutir aqui. Temos, porém, o direito e o dever de estudar as suas repercussões economicas e, nesta secção, as repercussões economicas sobre o café. Ora, o café acaba de ser classificado pelos doutores da guerra, entre os generos de primeira necessidade. Comprehende-se. Trata-se de um dos chamados "alimentos de poupança". E nada como taes alimentos para segurar o soldado á trincheira e augmentar-lhe a capacidade de resistencia."

* * *

Fizemos, a seguir, referencia a um estudo anterior, da autoria de um chimico sueco, sobre a utilização que ao café importado está sendo dada na Allemanha, onde a rubiacea não é entregue ao publico, mas a uzinas que o transformam em "cubos de café", isto é, "café de guerra". Mostramos que os outros possiveis belligerantes cedo ou tarde terão que seguir o mesmo caminho. E concluiamos: "Ora, a reducção de nossa producção é um facto incontestavel. Por que, então, não guardarmos os "remanescentes" de nossas safras (que já não são astronomicos) afim de enfrentarmos a procura dos belligerantes, na proxima guerra, ou durante o seu periodo de preparação?

Temos, fóra de mercado, o "stock" de oito milhões, apenhado aos banqueiros. Este "stock" precisa de ser renovado, afim de que o producto não perca as suas qualidades naturaes. Mas isto não basta. Talvez seja conveniente pensarmos em guardar o café da futura "quota de sacrificio". Para sermos consequente, devemos dizer que, neste momento, a simples "retenção" é mais aconselhavel do que a "quota".

O que dissemos naquella occasião, vale ainda hoje. Somos de parecer que, pelo menos uma parte, a melhor (depois de um rebeneficiamento nas uzinas do Departamento Nacional do Café) do café da "quota", em vez de incinerado, deveria ser guardado.

Boletins das Directorias de Infantaria, Cavallaria e Artilharia

APRESENTAÇÃO DE OFFICIAES — TRANSFERENCIAS — PERMISSÕES — DESIGNAÇÃO DE OFFICIAES

Directoria de Infantaria

Capital Federal, em 9 de Março de 1939
BOLETIM INTERNO
N.º 25

PUBLICA-SE, DE ORDEM DO EXMO. SR. MINISTRO, PARA A DEVIDA EXECUÇÃO, O SEGUINTE:

APRESENTAÇÃO DE OFFICIAES — Apresentaram-se hontem, dia 8, a esta Directoria, os seguintes officiaes: **por motivo de transito:** — CAPITÃO Aluizio Brigido Borba, do 16º B. C., por ter tido, de ordem do sr. ministro, prorogado o transito por mais dez dias; **com permissão nesta capital:** — CAPITÃO Almir de Lima, do 10º R. I., por ter vindo com permissão a esta capital e em gozo de férias; **Por outros motivos:** — TENENTE CORONEL Augusto de Oliveira Góes, por ter sido transferido para o 3º B. C.; CAPITÃES — Hildegardo Magno da Silva, do 23º B. C., por ter sido extincta a C. C. R. e ter de proceder ao relacionamento do acervo; Theodomiro Gaspar de Almeida, por ter ficado addido á D. Inf. a que pertence, aguardando solução, e Waldemiro da Costa Oliveira, do 10º B. C., por ter de se recolher á sua unidade por conclusão de férias; PRIMEIROS TENENTES — Milton Araujo, por ter vindo de Curityba, a serviço, e Octavio Alves Meira, por ter vindo a serviço do Commando da 5ª R. M.; SEGUNDO TENENTE Luiz de Othero Porto Alegre, do 1º R. I., por ter sido negada permissão para effectuar matricula na E. E. F. E. e recolher-se ao Corpo; SEGUNDOS TENENTES CONVOCADOS — Augusto Cesar Machado Junior, do Btl. Escola, e Torquato Cecilio Maia, do 1º R. I., ambos por terem entrado em férias, e SEGUNDO TENENTE MESTRE DE MUSICA Antonio Gomes Moraes da Fonseca, do 14º R. I., por ter sido nomeado para fazer parte de uma Commissão encarregada de dar parecer sobre notação musical.

FALLECIMENTO DE SARGENTO — O Commando do 23º B. C. em radio n. 169 de 6-3-39, a esta Directoria, communicou que, conforme telegramma do Delegado de Policia de Viçosa (Estado do Ceará) e da esposa do 3º sargento Antonio Santos Magalhães — que se achava addido áquelle Corpo aguardando asylamento — falleceu o referido sargento ás nove horas daquelles dia, na alludida cidade.

APPROVAÇÃO DE ACTO — O exmo. sr. ministro approvou o acto que lhe foi communicado pelo Commando da 7ª R. M., em radio n. 177|E. M., de 4 do corrente, permittindo embarcasse para esta Capital Federal, afim de se submetter a tratamento de saude no H. C. E., o tenente coronel Mario Pinto da Silva Valle — que obteve noventa dias para tratamento de saude.

DESPACHO DE REQUERIMENTO — No requerimento em que o 3º sargento do 10º R. I., Marcello de Araujo Netto, pede inclusão no Quadro de Instructores, deu esta Directoria o seguinte despacho: — "SEJA INCLUIDO NO Q. I. E DESIGNADO PARA A 5ª R. M. — Em 8|3|39".

DESIGNAÇÃO DE OFFICIAL — Designo para exercer as funcções do cargo de delegado do S. R. da 9ª zona da 2ª C. R., o 2º tenente convocado do 12º R. I., Flavio Menezes.

TRANSFERENCIA DE OFFICIAES — Transfiro: **por necessidade do serviço:** — Do Q. S. para o Q. O., sendo classificado no I|5º R. A. D. C. (Aquidauana), o capitão Nicoláo Gonçalves Izeti; **por interesse proprio:** — Do 17º B. C. para o III|4º R. I., o capitão Belmiro Accioly Pinheiro; e **por necessidade do serviço — sem direito á ajuda de custo:** — Do 27º para o 10º B. C., o 2º tenente Waldemar Bittencourt.

TRANSFERENCIA DE SARGENTOS — Transfiro, para preenchimento de vaga nas unidades designadas, os seguintes sargentos pertencentes ao 8º R. A. M. e que deverão passar a prompto de empregados nas Repartições onde se acham e mandados recolher ás suas novas unidades: — Para o III|2º R. A. Mx (São Leopoldo) os 2ºs. sargentos de fileira — Joel Corrêa de Castro (agg.) e Francisco da Silva Matta (exc.), e para o 6º G. A. Do (Quitauna), o 2º dito de fileira e excedente, José Ataliba.

TRANSFERENCIA DE PRAÇA — Transfiro, por necessidade do serviço e de ordem do exmo sr. ministro, do 3º G. A. Do para o 5º G. A. C., o soldado Amilcar Wilson de Castro Pinto da Silva.

DISPENSA DO SERVIÇO — Concedo quinze dias de dispensa do serviço, ao 1º sargento do 12º R. I. — addido ao Btl. de Guardas, Elisio Wanderley de Gusmão.

PERMISSÕES — O exmo. sr. ministro permitte que — de accordo com a solicitação constante do radio n. 134|A, de 7-3-39, do Commando da 3ª R. M., os capitães — Conceição Nunes de Miranda e Ary Silveira e Souza; 1ºs. tenentes — Armando Portilho e Alfredo Lemos Léa Flores, e 2º tenente Thiago Torres, todos do 8º B. C., gozem nesta capital as férias a que tiverem direito.

(a) BOANERGES LOPES DE SOUZA
General de Brigada
Director de Infantaria

Confere
ORLANDO DE VERNEY CAMPELLO
Major Chefe do Gabinete

Directoria de Cavallaria

Capital Federal, em 9 de Março de 1939
BOLETIM INTERNO
N.º 25

PUBLICA-SE, DE ORDEM DO EXMO. SR. MINISTRO, PARA A DEVIDA EXECUÇÃO, O SEGUINTE:

APRESENTAÇÃO DE OFFICIAES — Apresentaram-se hontem, 8, a esta Directoria, os seguintes officiaes: — **por motivo de transito:** — CAPITÃO Israel Ramiro Souto, da E. F. C., Israel Ramiro Souto, da E. F. C. por terminar o transito a 11 e seguir a 15, tudo deste mez, para a referida Escola. SEGUNDO TENENTE Enon Garcez dos Reis, do 11º R. C. I., por terminação de transito e ter de seguir destino a 10 do corrente; **com permissão nesta capital:** — NENHUM; **por outros motivos:** — CORONEL João Propicio Menna Barreto, da 2ª Bda. C., por ter sido mandado addir a esta Directoria; CAPITÃES — Rhodes Oriques Muller de Almeida, por ter de seguir para Campos no dia 10 do corrente, afim de assumir o commando do Deposito de Reproductores de Campos; Gastão Ananias da Silva Filho, do 11º R. C. I., por ter vindo de Campo Grande em gozo de férias, com permissão, as quaes terminarão a 3 de abril vindouro; PRIMEIRO TENENTE Paulo Duncan de Lima Rodrigues, do Q. S., por ter vindo de Juiz de Fóra, em companhia do exmo. sr. general Commandante da 4ª Região Militar; SEGUNDO TENENTE Natalio Baptista, convocado, do 1º R. C. D., por ter sido mandado addir a esta Directoria em virtude da extincção do C. C. R. e ali continuando até a ultimação dos serviços que lhe estão affectos.

DESIGNAÇÃO DE OFFICIAES — Foram designados para servir nesta Directoria os seguintes capitães. Caio Mario de Noronha Miranda, Oscar Valdetaro de Carvalho e Mello, Bernardo de Azevedo Martins, Cesar Badu de Araujo, Heraclides Fontella de Oliveira, Heitor Lopes Caminha e Enoque Marques.

RESULTADO DE INSPECÇÃO DE SAUDE — Na inspecção de saude a que foi submettido pela J. M. S. da D. S. E., no dia 6 de março corrente, foi o capitão Odeval de Menezes Dias julgado apto para continuar no serviço do Exercito.

TRANSFERENCIA DE OFFICIAL — Transfiro, por necessidade do serviço, do Q. O. (13º R. C. I.) para o Q. S., visto possuir o curso de Engenheiro Geographo e servir na 1ª D. L. (como estagiario), o capitão Joel Calazans.

EFFECTIVAÇÃO DE SARGENTO — O Commandante do 12º R. C. I. communicou que, em virtude do novo Quadro de Effectivos, foi effectivado naquella unidade, afim de preencher a vaga de 3º sargento aprovisionador, o 3º sargento excedente Arminio Brasil.

AGRADECIMENTO E LOUVOR — Em parte de hoje datada declara o major Chefe da 1ª Divisão que, tendo sido desligado desta Directoria e D-1 o 2º tenente convocado Waldemar Pinheiro Soares, é com grande satisfação que agradece a este official os bons serviços que prestou á citada Divisão; louva pelo zelo no serviço, pela educação no trato e pela disciplina e amor ao trabalho, formulando ao distincto camarada votos de felicidades nas novas funcções para que fôr designado.

(a) ABRILINO DE MORAES PIRES
Coronel Director

Confere
SOUZA LIMA
Tenente Coronel Chefe do Gabinete

"LLOYD INDUSTRIAL SUL AMERICANO"

S. A. DE SEGUROS GERAES
Avenida Rio Branco n.º 20-2.º and.
RIO DE JANEIRO

ASSEMBLÉA GERAL ORDINARIA

São convidados os Srs. accionistas para se reunirem em assembléa geral ordinaria, a realizar-se no dia 31 do corrente mez, ás 10 horas, na Séde da Companhia, á Avenida Rio Branco n.º 20-2.º andar, para tomarem conhecimento do relatorio, balanço e contas do exercicio findo em 31 de Dezembro de 1938 e do parecer do conselho fiscal.

Proceder-se-á, na mesma occasião, ás eleições da nova Directoria para o periodo de Março de 1939 a Março de 1945 e do Conselho Fiscal e seus supplentes, de conformidade com o que determinam os nossos estatutos e o decreto n.º 434, de 4 de Julho de 1891.

Rio de Janeiro, 10 de Março de 1939. — A DIRECTORIA.

"LLOYD SUL AMERICANO"

Companhia de Seguros Maritimos e Terrestres
Avenida Rio Branco N. 20-2.º andar
RIO DE JANEIRO

ASSEMBLÉA GERAL ORDINARIA

São convidados os Srs. accionistas para se reunirem em assembléa geral ordinaria, a realizar-se no dia 30 do corrente mez, ás 10 horas, na Séde da Companhia, á Avenida Rio Branco n.º 20-2.º andar, para tomarem conhecimento do relatorio, balanço e contas do exercicio findo em 31 de Dezembro de 1938 e do parecer do conselho fiscal.

Proceder-se-á, na mesma occasião, ás eleições do Conselho Fiscal e seus supplentes, de conformidade com o que determinam os estatutos e o decreto n.º 434, de 4 de Julho de 1891.

Rio de Janeiro, 10 de Março de 1939. — A DIRECTORIA.

MALA REAL INGLEZA

PARA O RIO DA PRATA
"H. Brigade" . . 13 de Março
"Alcantara" . . . 24 de Março

PARA A EUROPA
"Asturias" . . .14 de Março
"H. Princess" . .19 de Março

Para mais informações sobre
PASSAGENS E FRETES
ROYAL MAIL AGENCIES (BRAZIL LTD.)
51 — Av. RIO BRANCO — 53
Telephone: 23-2161

SOCIEDADE ANONYMA MONITOR MERCANTIL

Informações para credito
COMMERCIAL, FIANÇAS, ETC.
S. A. MONITOR MERCANTIL
Cadastro com 1.500.000 fichas, fundado ha 25 annos e constantemente renovado
RUA 1.º DE MARÇO 80, 2.º ANDAR
RIO DE JANEIRO

COMMERCIO, PRODUCÇÃO E FINANÇAS

MERCADO CAMBIAL

NA ABERTURA, DOLLAR A 17$300
NO FECHAMENTO, DOLLAR A 17$300

Hontem, esse mercado operava calmo, com o Banco do Brasil comprando a 81$140 por libra e a 17$300 por dollar. Assim ficou, no primeiro encerramento. Reabriu e fechou, inalterado.

O Banco do Brasil affixou a seguinte tabella para compra de dinheiro:

LETRAS A 90 DIAS		Escudo	$733
Libra	80$940	Marco compens.	5$500
Dollar	17$270	Peso arg., papel.	3$990
A' VISTA		Peso urug., pap.	6$260
Libra	81$140	**CABOGRAMMA**	
Dollar	17$300	Libra	81$240
Franco, 30 dias	$445	Dollar	17$330
Franco, pr	$435	Franco, 90 d.	$430
Lira	$890		

O Banco do Brasil forneceu as seguintes taxas para deposito, com 3 %:

Libra	86$140	Marco compens.	6$200
Dollar	18$300	Corôa tcheca	$640
Franco	$500	Corôa sueca	4$500
Franco suisso	4$200	Florim	9$800
Franco belga	3$100	Peso arg. papel	4$300
Lira	$910	Peso urug., pap.	8$800
Escudo	$800		

O Banco do Brasil deu as seguintes taxas para fechamento de saques:

Libra	83$140	Marco compens.	6$000
Dollar	17$730	Corôa tcheca	$520
Franco	$471	Florim	9$447
Franco belga	2$891	Corôa sueca	4$300
Franco suisso	4$042	Peso arg., papel.	4$160
Lira	$93[illegible]	Peso urug., pap.	6$140
Escudo	$756		

Nos bancos estrangeiros regulavam as seguintes taxas:

R. Mark, 7$120 a	7$140	Corôa dinamar., 3$750 a	3$900
Rg. Mark	3$600	Yen, 4$930 a	4$940
Zloty	[illegible]		

Camara Syndical dos Corretores

MEDIAS DE CAMBIO LIVRE

A' VISTA		R. Mark	7$100
Londres	83$076	Rg. Mark	3$750
Nova York	17$714	U. Mark	3$790
Paris	$480	V. Mark	6$000
Belgica, ouro	3$001	T. Slovaquia	$619
Belgica, papel	$598	Hollanda	9$546
Suissa	4$043	B. Aires	4$241
Italia	$946	Uruguay	6$654
Portugal	$803	Japão	4$890

MEDIAS DAS MOEDAS METALLICAS

A' VISTA		Escudo	$900
Libra	92$351	Peseta	1$400
Dollar	19$348	Corôa suec.	4$600
Franco	$536	Corôa dinamarq.	4$000
Franco suisso	4$400	Corôa norueg.	4$428
Franco belga	$650	Zloty	3$235
Lira	$680	Yen	4$300

OURO FINO

O Banco do Brasil adquiria, hontem, a gramma de ouro fino na base de 1.000/1.000, em barras ou amoedado, a 23$200.

OURO COMPRADO

O movimento de compras effectuado por esse Banco foi o seguinte:

	Quantidade
Hontem	2.370.776
Desde 1.º do corrente	188.331.182
Total	190.701.958

MOEDAS DE OURO

Libra	169$870	Franco	6$720
Dollar	34$893	Franco suisso	6$720

AGIO DA PRATA
CASAS DE CAMBIO

Prata da Republica	130 %	150 %
Prata da Monarchia	200 %	230 %

CASA DA MOEDA

Prata da Republica	130 %
Prata do Imperio	195 %

EM NOVA YORK

NOVA YORK, 9.

Abertura	Hoje	Anterior
S/Londres, tel., p/dollar	4.69 1/16	4.69 1/16
S/Paris, tel. por L. C.	2.65 3/16	2.65 3/16
S/Genova, tel., por L. C.	5.26 ¼	5.26 ¼
S/Barcelona, tel., P. C.	não cot.	não cot.
S/Amsterdam, tel., P. C.	53.14	53.15
S/Berne, tel., por P. C.	22.74	22.74
S/Bruxellas, tel., p/F. S.	16.82 ½	16.83
S/Berlim, tel., p/F. C.	40.14	40.13 ½

EM PARIS

PARIS, 9.

Fechamento, á vista:	Hoje	Anterior
Nova York, por franco	36.71	36.71
Londres, por franco	175.91	175.91
Italia, por 100 liras	198.50	198.50

EM BUENOS AIRES

BUENOS AIRES, 9.

Taxa telegraphica:	Hoje	Anterior
Londres, p/£, t/venda	17.00	17.00
Londres, p/£, t/compra	15.00	15.00

EM LONDRES

LONDRES, 9.

Fechamento	Hoje	Anterior
S/Nova York, por £, tel.	4.69.05	4.68.09
S/Paris, por £, franco	176.89	176.92
S/Genova, por £, liras	89.17 ½	89.17 ½
S/Berlim, por £, marcos	11.69 ⅛	11.69
S/Amsterdam, por £, fr.	8.82 ⅝	8.82 ⅝
S/Berne, por £, francos	20.63	20.62 ¼
S/Bruxellas, por £, belg.	27.87 ⅞	27.88 ¼
S/Lisboa, por £, escudos	110.18	110.27
S/Barcelona, por £, pes	42.00	42.00

TELEGRAMMA FINANCIAL

LONDRES, 9.

FECHAMENTO

Para desconto	Hoje	Anterior
Banco da Inglaterra	2 %	2 %
Banco da França	2 %	2 %
Banco da Italia	4 ½	4 ½
Banco da Hespanha	5 %	5 %
Banco da Allemanha	4 %	4 %
Em Londres, 3 ms., t/c.	17/32 %	17/32 %
Em Londres, 3 ms., t/v.	⅞ %	⅞ %
Em Nova York, 3 mezes	½ %	½ %
Cambio, á vista:		
Londres s/Bruxellas, frs.	28.87 ⅞	27.88 ¾
Genova s/Londres, liras	89.17	89.17
Genova s/Paris, 100 frs.	50.45	50.45
Lisboa s/Londres, escs.	110.20	110.30
Idem, idem, 1/6 escs.	110.00	110.00

BOLSA DE TITULOS

A Bolsa de Titulos esteve bastante trabalhada e bem collocada, cujos negocios foram feitos em escala mais desenvolvida, como se vê abaixo:

VENDAS REALIZADAS HONTEM

APOLICES GERAES	
30 Uniformisadas, de 1:000$, 5 %	790$000
10 Div. emissões, de 1:000$, 5 %, n.	780$000
1 Idem, idem, idem, idem	782$000
13 Div. emissões, de 1:000$, 5 %, p.	800$000
36 Idem, idem, idem, idem	801$000
5 Idem, idem, idem, idem	802$000
REAJUSTAMENTO	
209 De 1:000$, 5 %, portador	775$000
41 Idem, idem, idem, idem	776$000
5 Idem, idem, idem, idem	780$000
42 De 1:000$, port., c/9 sem. venc.	813$000
152 De 1:000$ port., c/10 sem. venc.	1:012$000
112 Idem, idem, idem, idem	1:013$000
32 Idem, idem, idem, idem	1:014$000
8 De 500$, port., c/10 sem. venc.	495$000
APOLICES ESTADUAES	
70 Minas, de 200$, 5 %, 1934, 1.ª s.	143$500
706 Idem, idem, idem, idem	143$000
517 Minas, de 200$, 9 %, 1934, 2.ª s.	180$000
2 Minas, de 200$, 7 %, 1934, 3.ª s.	170$000
372 Minas, de 500$, dec. 9.511, 7 %.	365$000
7 Minas, de 1:000$, dec. 9.511, 7 %	795$000
50 Minas, de 1:000$, dec. 10.246, 7 %	795$000
13 Minas, de 1:000$, dec. 10.907, 7 %	795$000
489 São Paulo, de 200$, 5 %, port.	196$500
28 Idem, idem, idem, idem	197$000
30 São Paulo, de 1:000$, 8 %, unif.	1:000$000
200 Pernambuco, de 100$, 5 %, port.	84$000
100 Idem, idem, idem, idem	84$500
APOLICES MUNICIPAES	
25 Emp. de 1904, £ 20, port.	485$000
16 Emp. de 1917, 6 %, portador	158$000
2 Emp. de 1931, 5 %, portador	170$500
6 Idem, idem, idem, idem	180$000
100 Decreto 2.339, 7 %, portador	180$000
14 Decreto 3.264, 7 %, portador	184$000
10 Decreto 1.535 7 %, portador	186$000
MUNICIPAES DOS ESTADOS	
60 B. Horizonte, de 1:000$, 7 %, pt.	759$000
47 Porto Alegre, de 50$, 3 ½ %, por.	30$000
30 Idem, idem, idem, idem	30$500
ACÇÕES DE BANCOS	
20 Banco Mercantil	590$000
ACÇÕES DE COMPANHIAS	
10 Cia. Docas de Santos, nom.	230$000
100 Cia. E. F. Minas de S. Jeronymo	118$000
DEBENTURES	
70 Banco Hyp. Lar Brasileiro, 8 %	203$000
43 Cia. Docas de Santos, 6 %	190$000
VENDAS POR ALVARA'	
1 Uniformisadas, de 200$, 5 %	138$000
1 Uniformisadas, de 500$, 5 %	345$000
64 Uniformisadas, de 1:000$, 5 %	775$000
400 Div. emissões, de 1:000$, 5 %, n.	778$000

TRANSFERENCIA DE APOLICES

A Camara Syndical enviou á Caixa de Amortização para o serviço de transferencia de apolices da União, nominativas, as seguintes médias calculadas das operações de hontem na Bolsa:

Apolices uniformisadas de 5 %, miudas	690$000
Apolices uniformisadas, de 1:000$, 5 %.	780$000
Apolices Tratado da Bolivia, 1:000$000, 3 %, nominativas	500$000
Apolices diversas emissões, de 5 %, miudas, nominativas	675$000
Apolices diversas emissões, de 1:000$, 5 %, nominativas	778$000
Obrigações rodoviarias, de 1:000$000, 5 %, nominativas	700$000

— AMANHÃ PUBLICAREMOS OS PREGÕES — — — — — DE HOJE, NA BOLSA — — — —

STOCK EXCHANGE DE LONDRES

LONDRES, 9.

TITULOS BRASILEIROS

	Fechamento-Compradores Hoje	Anterior
FEDERAES		
Funding, 7 %, £	21.10. 0	21. 0. 0
Novo Funding, 1914	16. 5. 0	16. 0. 0
Conversão, 1920, 5 %	7. 5. 0	7. 0. 0
Emp. de 1931, 5 %	7.15. 0	7.10. 0
Funding de 1931, 5 %, "B", 40 annos	14. 0. 0	14. 0. 0
ESTADUAES		
Districto Federal, 5 %	23.10. 0	23.10. 0
Rio de Janeiro, 5 %	6. 0. 0	6. 0. 0
Bahia, 1928, 5 %	3. 0. 0	3. 0. 0
Pará, 5 %	5. 0. 0	5. 0. 0
City of S. Paulo, Impr. and Freehold Co. Imp.	15. 0. 0	15. 0. 0
TITULOS DIVERSOS		
Bank of Lond. & South American Limited	4.17. 6	5. 0. 0
Braz. Traction, Light & Power Co., Limited	10.75	10.37
Brasil Warrant Ag. & Finance Co., Limited	0. 1. 4 ½	0. 1. 4 ½
Cables & Wireless, Ltd., (ordinarias)	47.10. 0	47.10. 0
Co. Coal & Wilson, Ltd.	0. 2. 3	0. 2. 4 ½
Emp. Chem. Indust. Lt.	1.12. 0	1.12. 3
Leopol. Railway C. Lt., 6 ½ %, 1935	9.11. 0	9.10. 0
Lloyd's Bank Lt., ("A" Shares)	2.17. 0	2.17. 0
Rio de Jan., City Imp. Co., Limited	0.13. 6	0.13. 4 ½
Rio Flour Mills & Granaries, Limited	1. 0. 0	0.19. 4 ½
S. Paulo Railway C. Lt.	22.10. 0	22. 0. 0
Western, Teleg. Co., Lt., 4 %, de Stock	98. 0. 0	98. 0. 0
TIT. ESTRANGEIROS		
Emp. de Guerra Britannico, 3 ½ %, 1927/47	98. 5. 0	98. 0. 0
Consolidadas, 7 %	70. 7. 5	70. 0. 0

CAFÉ

— Rio, 9 de março de 1939 —

Hontem, o mercado desse producto funccionava firme. As entradas foram mais desenvolvidas do que os embarques e no quadro negro o typo 7 era cotado a 12$800 por 10 kilos. Venderam-se de manhã 572 saccas e á tarde 3.825, no total de 4.397, contra 3.158 de vespera. Fechou firme.

COTAÇÕES POR 10 KILOS

Typo 3	14$800	Typo 4	14$300
Typo 5	13$800	Typo 6	13$300
Typo 7	12$800	Typo 8	12$300

Pauta — Café commum, 1$300; café fino, 2$100.

O anno passado o typo 7 foi cotado ao preço de 12$000 por 10 kilos.

MOVIMENTO DO DIA 8

		Saccas
Stock em 7		686.478
Entradas:		
Pela Leopoldina	4.900	
Pela Central	4.363	
Reg. Esp. Santo	624	9.887
Total		696.365
Embarques:		
Africa		6.540
Total		689.825
Consumo local		500
Stock em 8		689.325
Idem, anno passado		686.456
Entradas geraes em 8		78.164
De 1.º de junho		2.294.415
Idem, anno passado		1.719.197
Sahidas geraes em 8		53.228
De 1.º de junho		1.966.290
Idem, anno passado		1.605.716
Revertido ao stock desde 1 de junho		209.872

EM SÃO PAULO

S. PAULO, 9. — Fechamento do café até ao meio dia:

	Hoje	Ant.
Em S. Paulo, pela Est. Paulista	6.000	7.000
Em Jundiahy pela Sorocabana	15.000	4.000
Total	21.000	11.000

EM SANTOS

SANTOS, 9. — Fechamento do café nesta praça:

Mercado — Hoje, estavel; anterior, estavel; anno passado, calmo.

N. 4, disponivel, por 10 ks. — Hoje, 19$600; ant., 19$600; anno passado, 19$200.

Embarques — Hoje, 28.562 saccas; anterior, 54.509; anno passado, 27.213.

Entradas até ás 14 horas — Hoje, 35.124 saccas; ant., 27.213; anno passado, 26.370.

Existencia de hontem por embarcar, 2.289.863 saccas; anterior, 2.293.101; anno passado, 2.207.979.

Sahidas — Para a Europa, 14.595 saccas e para o Rio da Prata, 1.550, num total de 16.145 saccas.

EM VICTORIA

VICTORIA, 9. - O mercado de café disponivel regulou estavel e o typo ⅞ foi cotado a 11$700 por 10 kilos.

ESTATISTICA DO CAFE'

	Saccas
Entradas	2.149
Sahidas	—
Existencia	167.000

NO HAVRE

HAVRE, 9.

FECHAMENTO

	Hoje	Ant.
Ent. em maio	210 ½	206 ¾
" em julho	209	205 ¾
" em set.	209 ¾	205 ¾
" em dez.	209	204 ¼
Mercado	Estav.	A. est
Vendas do dia	29.500	33.000

Alta de 3 ¼ a 4 ¾ frs., desde o fechamento anterior.

EM LONDRES

LONDRES, 9.

FECHAMENTO

	Hoje	Ant.
T. 4, Sup. Santos, prompto p. embarque	28/6	29/
T. 7, Rio, prompto p/embarque	20/3	20/6

EM HAMBURGO

HAMBURGO, 9.

FECHAMENTO
(Santos de 1.ª - Contracto novo)

	Hoje	Ant
Ent. em maio.	30	30
" em julho	30	30
" em set.	30	30
" em dez.	30	30

Mercado calmo.
Inalterado desde o fechamento anterior.

EM NOVA YORK

NOVA YORK, 9.

FECHAMENTO
(Contracto do Rio)

	Hoje	Ant
Ent. em março	4.10	4.05
" em maio	4.11	4.10
" em julho	4.12	4.12
" em set.	4.13	4.14
Vendas do dia	5.000	5.000
Mercado	Estav.	Estav

Baixa parcial de 1 ponto e alta de 1 a 5, desde o fechamento anterior.

ALGODÃO

Regulava estavel, hontem, o mercado fibroso. Despertaram maior interesse as negociações e os preços vigoravam nas bases anteriores. Fechou estavel e menos abastecido.

COTAÇÕES
(Preços para entregas futuras)

Seridó	T. 3	44$000	T. 5	42$000
Sertões	T. 3	41$000	T. 5	38$000
Mattas	T. 3	nom	T. 5	nom
Ceará	T. 3	nom	T. 5	nom
Paulista	T. 3	nom.	T. 5	35$000

CORRETORES
(Entregas immediatas)

Seridó	T. 3	43$000	T. 4	41$500
Sertões	T. 3	40$000	T. 5	37$000
Mattas	T. 3	nom	T. 5	nom
Ceará	T. 3	nom	T. 5	nom
Paulista	T. 3	nom.	T. 5	34$500

MOVIMENTO DO DIA 8

	Fardos
Stock em 7	13.533
Sahidas	966
Stock em 8	12.567

Não houve entradas.

EM SÃO PAULO

S. PAULO, 9.

ABERTURA

	Comp.	Vend.
Ent. em março	44$200	44$500
" em abril	44$200	44$300
" em maio	43$200	43$800
" em junho	42$600	43$200
" em julho	42$600	n/c.
" em agosto	42$600	43$300
" em set.	42$600	43$100
" em out.	42$600	n/c.
" em nov.	42$600	n/c.

Foram vendidos 2.000 fardos.
Mercado estavel.

FECHAMENTO

	Comp.	Vend.
Ent. em março	n/c.	n/c.
" em abril	43$800	44$500
" em maio	43$200	44$200
" em junho	42$900	n/c.
" em julho	43$000	n/c.
" em agosto	43$200	43$600
" em set.	43$200	n/c.
" em out.	43$100	n/c.
" em nov.	43$100	n/c.

Não houve vendas.
Mercado estavel.

EM PERNAMBUCO

RECIFE, 9.

	Hoje	Ant.
Mercado	Firme	Firme
Pr. da 1.ª série	43$000	43$000
Entradas:		
Hoje	600	1.200
De 1.º de set.	309.000	308.400
Consumo local	500	500
Exist. em saccas de 60 kilos	86.700	86.000

Não houve entradas.

EM LIVERPOOL

LIVERPOOL, 9.

	Hoje	Ant.
Mercado	A. est.	A. est.
Disponivel:		
S. Paulo Fair, N. "Standard"	5.05	5.10
Norte do Brasil, Fair	4.70	4.75
Am. Fully Midly.	5.30	5.35
Amer. Futures:		
Ent. em maio	4.91	4.96
" em julho	4.74	4.78
" em out.	4.59	4.62
" em janeiro	4.58	4.61

Disponivel brasileiro — Baixa de 5 pontos.

Disponivel americano — Baixa de 5 pontos.

Termo americano — Baixa de 3 a 5 pontos.

FECHAMENTO

Amer Futures	Hoje	Ant
Ent. em maio	4.89	4.96
" em julho	4.72	4.78
" em out.	4.56	4.62
" em janeiro	4.56	4.61

O mercado afrouxou depois da abertura, devido á pressão dos operadores do Hedge. Os altistas locaes estão liquidando.

Baixa de 5 a 7 pontos, desde o fechamento anterior.

EM NOVA YORK

NOVA YORK, 9.

ABERTURA

Amer Futures:	Hoje	Ant
Ent. em maio	8.26	8.24
" em julho	8.03	8.01
" em set.	7.58	7.55
" em janeiro	7.57	7.53

O mercado apresentou-se de caracter normal devido aos baixistas se estarem cobrindo. Houve pedidos dos commerciantes.

Alta de 2 a 4 pontos, desde o fechamento anterior.

ASSUCAR

Revelou-se sustentado, hontem, o mercado de assucar. Os negocios foram mais activos e os preços eram os mesmos precedentes. Fechou sustentado.

COTAÇÕES POR 60 KILOS

Mascavo regu.	37$000 a 38$000
Branco crystal	52$000 a 54$000
Demerara	52$000 a 53$000

MOVIMENTO DO DIA 8

	Saccos
Stock em 7	108.471
Sahidas	7.980
Stock em 8	100.491

Não houve entradas.

EM SÃO PAULO

S. PAULO, 9. - Não houve cotações neste mercado

PREÇO DO DISPONIVEL

Branco crystal	Não cotado
Somenos	54$000 a 55$000
Mascavo	35$000 a 36$000

EM PERNAMBUCO

RECIFE, 9.

Saccas de 60 ks.	Hoje	Ant.
Mercado	Estav	Estav
Usina de 1.ª	45$000	45$000
Usina de 2.ª	n/c	n/c
Crystaes	40$700	40$700
Demeraras	33$000	33$000
1.ª sorte	28$700	18$700
Somenos	9$500	9$500
Brutos seccos	5$000	5$000
Entradas:	Sac de 60 ks	
Hoje	12.200	25.100
De 1.º de set.	4.345.600	4.333.400
Exist. em saccas de 60 ks.	1.640.200	1.664.300
Exportação:		
Rio de Janeiro	12.700	12.500
Santos	3.500	4.200
Sul do Brasil	7.000	—
Norte do Brasil	4.000	—
Total	17.200	16.700

EM LONDRES

LONDRES, 9.

FECHAMENTO

	Hoje	Ant.
Ent. em março	6/3 ½	6/3
" em maio	6/3 ½	6/3
" em agosto	6/3 ¼	6/3
" em dez.	6/2	6/1 ½

EM NOVA YORK

NOVA YORK, 9.

ABERTURA

	Hoje	Ant
Ent. em março	1.77	1.79
" em maio	1.83	1.84
" em julho	1.89	1.89
" em set.	1.93	1.92
Mercado	Estav.	Estav

Baixa parcial de 1 a 2 pontos, desde o fechamento anterior.

TRIGO

MOINHO DA LUZ

	50 kilos
Typo superior:	
Luz	43$500
Tres Corôas	42$250
Brilhante	41$000
Typo importação:	
A A A	38$500
A A	36$000

MOINHO DE BARRA MANSA

Typo superior:	
Montanha	43$500
Barra Mansa	42$250
Serrana	41$000
Typos importação:	
B B B	38$500
B B	36$000

MOINHO FLUMINENSE

Typo superior:	
Especial	43$500
Bôa Sorte	42$250
S. Leopoldo	41$000
Typo importação:	
O O O	38$500
O O	36$000

MOINHO INGLEZ

Typo superior:	
Buda Nacional	43$500
Soberana	42$250
Nacional	41$000
Typo importação:	
Como quer	38$500
Como gosta	36$000

EM BUENOS AIRES

BUENOS AIRES, 8.

FECHAMENTO

Preço por 100 ks.	Hoje	Ant
Ent. em março	7.00	7.00
" em abril	7.00	7.00
" em maio	n/c.	n/c
Mercado	Calmo	Calmo
Disp. typo Barletta p/o Brasil	7.00	7.00

EM CHICAGO

CHICAGO, 8.

FECHAMENTO

	Hoje	Ant
Preço do bushel.		
Ent. em maio	67.75	68.62
" em julho	68.12	68.87

Mercado Municipal

PREÇOS CORRENTES

Carne verde, vendida no balcão, kilo 1$740 a 1$900; porco, kilo, 3$100; toucinho, kilo, 3$500; carneiro e cabrito, kilo, 3$400. Peixes vendidos nas bancas do mercado: camarão, kilo 1$800 a 5$000; garoupa, bijupirá, badejo e robalo, kilo 2$600 a 5$800; badejetes, corvina (de linha), pescadinha, namorado, vermelho tainha e enxova, kilo 3$000 a 4$200. Gallinhas, kilo 4$200; frangos, kilo 4$500, ovos, duzia 3$400. Leite, litro $900; ½ litro, $500; ⅓ litro $300

CIA. CARBONIFERA RIO GRANDENSE

PROXIMAS SAHIDAS
NORTE:
Março
Herval . . 11
Olinda . . 17
SUL
Março
Piratiny . 15

AFFONSO SILVA
Ordens de embarque e mais informações:
Av. Rio Branco, 26, (sobre-loja) - Telephones: 23-4510 e 23-4320

AV. RIO BRANCO, 26 — S

Navegação

DA EUROPA PARA A AMERICA DO SUL

Proced.	Cheg.	Navios	Sah.	Destino	Phone
Antuerpia	10	Mar del Plata	10	B. Aires	23-4827
Hamburgo	11	Raul Soares	11	Rio	23-3756
Stockholmo	11	Pacific	11	B. Aires	43-0967
Havre	13	Belle Isle	13	B. Aires	23-1965
Londres	13	High. Brigade	13	B. Aires	23-2161
Genova	13	P. Giovanna	13	B. Aires	23-5840
Amsterdam	13	Salland	13	B. Aires	43-2437
Gothemburgo	14	Perú	14	B. Aires	43-0967
Rio	14	Atalaia	14	Rosario	23-3756
Genova	14	Augustus	14	B. Aires	23-5840
Hamburgo	15	Gen. Artigas	15	B. Aires	23-5947
Rio	17	Antofagasta	17	Arica	43-0967
Genova	22	Mendoza	22	B. Aires	23-2920
Hamburgo	22	M. Pascoal	22	B. Aires	23-5947
Genova	23	Neptunia	23	B. Aires	23-5840
Londres	24	Alcantara	24	B. Aires	23-2161
Havre	24	Groix	24	B. Aires.	23-1965
Hamburgo	25	Santarem	25	Rio	23-3756
Rio	26	D. de Caxias	26	B. Aires	23-3756

DA AMERICA DO SUL PARA A EUROPA

B. Aires	10	Surah	10	Hambur.	43-0602
B. Aires	10	Zaanland	10	Antuerp.	23-4827
Rio	10	B. Camarones	10	Hambur.	23-5947
Rio	11	Sabor	11	R. Unido	23-2161
B. Aires	11	Pedro II	11	Rio	23-3756
B. Aires	12	Uruguay	12	Polonia	43-0967
B. Aires	13	Andalu. Star	13	Londres.	23-5088
B. Aires	14	Oceania	14	Trieste	23-5840
B. Aires	14	Asturias	14	Southam.	23-2161
B. Aires	15	Kerguelen	15	Havre	23-1965
Rio	15	Bagé	15	Hambur.	23-3756
B. Aires	15	G. S. Martin	15	Hambur.	23-5947
B. Aires	15	Cap Arcona	15	Hambur.	23-5947
Rio	17	Uruguay	17	Hambur.	23-5947
B. Aires	18	Herakles	18	Finland.	23-1532
B. Aires	19	H. Princess	19	Londres.	23-2161
B. Aires	21	Morska Wola	21	Gdynia	23-1980
B. Aires	24	Westland	24	Amsterd.	43-2937
B. Aires	25	Augustus	25	Trieste	23-5840

DA A. DO SUL PARA OS EE. UU. E JAPÃO

B. Aires	10	Gran. Park.	11	Norfolk	23-2000
B. Aires	10	Astri	11	Baltim.	23-4952
B. Aires	12	Yamb. Marú	12	S. Franc.	
B. Aires	13	Delalba	13	N. Orles.	23-4143
Rio	13	Barbacena	13	N. York	23-3756
B. Aires	15	Sout. Prince	15	N. York	23-0754
B. Aires	15	Evanger	17	Vancouv.	23-4637
B. Aires	16	S|S. Mormac.	16	Baltimo.	43-0910
B. Aires	23	S|S. Uruguay	22	N. York	43-0910
B. Aires	25	Startpoint	25	Norfolk	23-2000

DOS EE. UU. E JAPÃO PARA A. DO SUL

Rio	10	S. S. Uruguay	10	B. Aires	43-0910
Los Angeles	10	B. Aires Marú	10	B. Aires	43-0910
N. York	10	Paraguayo	10	B. Aires	23-4143
N. Orleans	11	Atalaia	11	Rio	23-3756
N. Orleans	15	Delvalle	15	B. Aires	23-4143
N. York	17	E. Prince	17	B. Aires	23-0754
Baltimore	19	S|S. Mormac.	20	B. Aires	43-0910
N. York	24	S.S. Argentina	24	B. Aires	43-0910

LINHAS COSTEIRAS

(Data - Vapor - Porto de destino - Teleph. da Cia.)

SAHIDAS PARA O NORTE

10	A. Jaceg.-Mans.	23-3756
10	Aressú-Macau	23-3433
11	Herval-Recife	23-4320
11	Murtinho-Penedo	23-3756
11	Itaimbé-Belém	23-3433
12	Farrapo-P. Aleg.	23-3756
13	Atlantico-Fortal	23-6308
13	P. Al.-Belem.	23-3443
15	Arapuá-Cannav.	23-3433
16	S. Pedr.-Aracajú	23-3443
17	Olinda-Tutoya	23-4320
17	C. Ripper-Belém	23-3756
18	Aratanha-Belém	23-3433
18	Itagiba-Cabed.º	23-3433
18	Ararangua-Cabe.	23-3433
19	Mirande-Penedo	23-3756
19	Carioca-Cabede.	23-3756
22	Campol.-Tutoya	23-3433
23	Itapuca-Cabed.º	23-3433
24	A. Penna-Mans.	23-3756
26	Itaquatiá-Penedo	23-3433
26	Inconfidn.-Cabe.	23-3756

SAHIDAS PARA O SUL

10	Venus-S. Francº	43-4748
11	Angela-Itajahy	43-4748
11	Jary-P. Alegre	23-3433
12	Max-Laguna	23-3443
14	B. de Mac. An.	23-6308
14	Campinas-P. Al.	23-3433
14	Tutoya-S. Franc.	23-3756
14	Tieté-P. Alegre.	23-3443
14	Itaberá-P. Aleg.	23-3433
15	A. Nas.-Laguna	23-3756
15	Piratiny-P. Al.	23-4320
16	Itaipava-Iguape	23-3433
16	Anna-Florianop.	23-3443
17	Itapagé-P. Aleg.	23-3433
17	Lamy-Itajahy	23-3443
18	S. Cath.ª-S. Fra.	23-6308
19	A. Benev.-P. Ale.	23-3756
19	Laguna-S. Fran.	23-3443
22	Jangad.º-P. Ale.	23-3756

ESPERADOS DO NORTE

10	Murtinho-Pened.	23-3756
14	Piratiny-Recife	23-4320
14	A. Benev.-Recife	23-3756
15	Baependy-Man.	23-3756
16	Rod. Alves-Bel.	23-3756
23	Uçá-Tutoya	23-3756
24	D. de Cax.-Man.	23-3756

ESPERADOS DO SUL

10	Max-Laguna	23-3756
10	Atlantico-Ant.	23-6308
11	Barbacena-Sant.	23-3756
12	B. Macd.-Anton.	23-6308
12	Tutoya-Itajahy.	23-3756
12	Anna-Florian.	23-3443
15	Miranda-Lagun.	23-3756
15	Carioca-P. Ale.	23-3756
15	Laguna-S. Fran.	23-3443
16	Olinda-P. Aleg.	23-4320

MOVIMENTO AÉREO

Ch.	Proced.	Aviões	Destinos	Sah.
10	B. Horizonte	Panair	B. Horizonte	10
10	P. Ve. e Mans.	Panair	P. Alegre	11
10	B. Aires	P. A. Airways	E. Unidos	11
11	S. P. P. Calds.	Panair	P. Calds. S. P.	11
11	B. Horizonte	Panair	B. Horizonte	11
11	P. Alegre	Condor	M. Gr. e Perú	12
12	P. Alegre	Panair	Recife	12
12	Europa	Lufthansa	Santigº (Ch.)	12
—		Condor	R. Bra. (Acre)	12
2	E. Unidos	P. Am. Airways	B. Aires	13

O embaixador da Inglaterra em visita ás Quédas do Iguassu'

De São Paulo, onde se encontra neste momento, parte hoje, pelo avião "Douglas" da linha internacional da Pan American Airways com destino a Fóz do Iguassu', sir Hugh Gurney, embaixador da Grã Bretanha junto ao nosso governo, que se faz acompanhar de sua exma. esposa, Lady Gurney.

Os illustres embaixadores britannicos permanecerão naquella localidade, apreciando as maravilhosas Quédas do Iguassu', durante uma semana, devendo regressar directamente ao Rio, no proximo dia 17 de março, em outro avião "Douglas" da mesma companhia.

O imposto de consumo sobre phosphoros

O ministro da Fazenda baixou a seguinte circular: "De accordo com o resolvido no processo n. 88.312, de 1938, declaro aos srs. chefes das repartições subordinadas a este Ministerio, para seu conhecimento e devidos fins, que o imposto de consumo sobre phosphoros, de que trata o art. 4.º, § 4.º, alinea I, do decreto-lei n. 739, de 24 de setembro ultimo, incide sobre o producto, na proporção ali estabelecida, qualquer que seja o envolucro no qual se contenha, cobrando-se, além disso, o imposto por verba, a que se refere a nota 1.ª ao alludido § 4.º. — A. de Souza Costa."

PUBLICAÇÕES

"BRASIL ASSUCAREIRO" — Acha-se em circulação o n. 5, anno VI, correspondente ao mez de janeiro ultimo, da revista technica "Brasil Assucareiro", orgão official do Instituto do Assucar e do Alcool.

Essa publicação insere no presente numero, varios trabalhos relacionados á sua especialidade, além das secções permanentes sobre assumptos referentes á industria assucareira e alcooleira, resoluções e despachos da presidencia do I. A. A. e da sua Commissão Executiva e do seu Conselho Consultivo."

"Brasil Assucareiro" contém ainda varios trabalhos e quadros estatisticos sobre o anno agricola de 1938-39.

"REVISTA DO BRASIL" — Já se encontra em circulação o numero de março da "Revista do Brasil", dirigida por Octavio Tarquinio de Souza.

Neste seu ultimo numero é apresentado o seguinte summario: Mario de Andrade, "Castro Alves"; Sergio Buarque de Hollanda, "Caminhos e Fronteiras"; Castello Branco, "Chaucer e Eça de Queiroz"; Graciliano Ramos, "Uma visita"; José Osorio de Oliveira, "Sobre a differenciação linguistica"; Miguel Osorio de Almeida, "Carlos Vaz Ferreira"; Alphonsus de Guimaraens Filho, "Do lume da estrellas"; José Honorio Rodrigues, "Capistrano de Abreu"; Aquilino Ribeiro, "O Rapto"; "Pesquisas e documentos", Tres cartas de Gonçalves Dias; "Notas e commentarios", "Chronica musical", "Resenha do mez"

Nada foi depositado, no Thesouro, em 1849, em nome de Miguel Gly da Cunha

Em officio dirigido ao juiz de Direito da 1.ª Comarca de Nictheroy, o ministro da Fazenda declarou que deixam de ser cumpridas as precatorias de 6 de julho de 1937 e 11 de outubro de 1938, sobre a entrega das importancias de 181:681$ e 13:453$000, remanescente dos bens deixados por Miguel Gly da Cunha e que, segundo declaram as mesmas precatorias, foram depositadas no Thesouro Nacional em 1849, visto não existir no referido Thesouro quantia alguma depositada em nome daquelle cidadão ou de seus herdeiros.

Almanack Portuguez

Mais um numero deste Almanack está posto á venda e do qual nos foi enviado um exemplar que agradecemos. São muitas paginas com paizagens das terras de Portugal, com os seus homens de vulto, com os seus costumes caracteristicos, onde se vê a simplicidade desse povo bom e forte, destemido e audaz. E' um verdadeiro album, muito illustrado, com muita literatura, subscripta pelos grandes e immortaes escriptores e poetas de Portugal e Brasil. E', finalmente, uma obra que todos os portuguezes devem adquirir pelo seu muito valor que offerece a todo o portuguez, que aprecia as coisas do seu paiz.

Porque FLIT mata de facto!
FLIT
MATA Moscas Mosquitos Traças Formigas Percevejos Baratas
Si a lata não trouxer o soldadinho, não é FLIT

Flit é morte certa para os insectos porque consiste numa combinação de poderosos elementos mortiferos que não podem ser superados. Flit passou por provas as mais rigorosas, sendo conhecido o seu poder de exterminar. Por essa razão V.S. deve sempre exigir Flit — e recusar todos os succedaneos. O jacto de Flit não mancha e é inoffensivo para as pessôas. Verifique si o soldadinho apparece na lata.

Automobilismo e Trafego

União Beneficente dos Chauffeurs do Rio de Janeiro

Edificio proprio, r. Evaristo da Veiga, 130, sob. Tels. 42-4595 e 42-4793. Expediente todos os dias uteis, inclusive aos domingos e feriados, das 8 ás 22 horas.

6.ª feira, 10 de março

ADVOGADO DE DIA — Dr. Alberto Francisco Moreira.

PROCURADOR DE PERNOITE — Carvalho, á Avenida Henrique Valladares, n. 5 (2º andar) — Telephone — 22-0749.

AVISO — Devem comparecer ás 11 horas da manhã para summarios os associados seguintes: Christino Manoel Ribeiro, Maximiano Madeira, na 6ª Pretoria Criminal; Atanazio da Costa Barros, na 7ª Pretoria Criminal.

THESOURARIA — Os pagamentos de beneficencias só serão effectuados das 10 ás 12 horas, mediante a apresentação da carteira de identidade associativa e do recibo da quitação.

GABINETE MEDICO — Devem comparecer afim de legalizar as suas propostas os candidatos seguintes: Ivo de Carvalho, do auto 10.612; Alberto Carvalho Ribeiro, do auto 9135; Bernardo Alves de Oliveira Gama Junior, do auto 2264; Affonso Martins Adegas, João Geraldo Woerdenbag, do auto 17.684; Elias Antunes Teixeira, Hermano Dutra de Mello, do auto 6189; Emilio da Silveira Brú mFilho, do auto 11.190.

SECRETARIA — Devem comparecer os senhores: Manoel Bento, dr. José Luiz Guimarães Ferreira, do auto 17.535; Guilhermino de Assis Pereira, do auto 20.734; Joaquim Cardoso, do auto 20.446; Joaquim Rodrigues Canellas, Anselmo Varella.

OFFICIOS — Foram remettidos ao sr. Inspector Geral do Trafego pela União, os seguintes: A União Beneficente dos Chauffeurs do Rio de Janeiro, por seu presidente, infra assignado, attendendo ao pedido dos motoristas que fazem ponto na Avenida entre Buenos Aires e Rosario e que têm seu ponto de abastecimento naquella, da Avenida para baixo, a qual é officializada, mas que por motivos de ter sido creado um ponto de estacionamento de auto lotação na mesma rua, depois das 17 horas, ficaram os mesmos sem ponto de abastecimento, razão por que, pedem a V. Ex. lhes seja concedida a referida linha depois das 17 horas na mesma, entre Quitanda e Candelaria, ficando um carro na esquina da Avenida que é para servir de guia, para os que se encontram no abastecimento. Sendo de inteira justiça o pedido formulado, espera esta Sociedade ser attendida. — A União Beneficente dos Chauffeurs do Rio de Janeiro, pelo seu presidente, infra assignado, attendendo á maioria dos motoristas que fazem lotação, pleteia o seguinte: Os carros que fazem lotação par aa zona Sul, sahindo da rua Miguel Couto esquina de Ouvidor, desejam uma linha abastecimento, a qual poderá ser na rua da Alfandega entre Uruguayana e Avenida Passos, podendo estacionar na rua da Alfandega a partir das 16 horas, sendo que, quando forem 17 horas, o guarda que dá serviço na rua Miguel Couto, na fiscalização deste estacionamento, irá á rua da Alfandega e vindo no 1º carro estacionado na esquina da rua Uruguayana com aquella, o qual será acompanhado de 28 carros, sendo 8 para a rua Miguel Couto entre Ouvidor e Rosario, 18 para esta rua entre Miguel Couto e Gonçalves Dias e 2 em frente á igreja do Rosario, os quaes ficarão servindo de guia para os que estão no abastecimento. Por nos parecer que esta nova modalidade trará grandes facilidades para a fiscalização, do guarda e os proprios motoristas tambem, pois poderão ver sempre com facilidade quando se dão as vagas na rua do Rosario estamos certos que esta nova petição encontre no esclarecido espirito de V. Ex., a justiça que lhe é peculiar, dignando-se os nossos protestos de viva gratidão.

INSPECTORIA DO TRAFEGO

Exame de motoristas

CHAMADA PARA HOJE, A'S 7 HORAS — Sylvio da Costa Cabral, Pedro Vieira de Oliveira, Abel Ribeiro, Alberto Pinto, Sidney Anselmo de Souza, José Granja Ribeiro, Luciano Fernandes Lima, Armando da Cunha Martins, Luiz Maria Ferreira Velho, Jayme Guilherme Dutra da Fonseca, John Bartholomew Hill e John Charles Bridge.

Turma supplementar — Oswaldo Caldas, Fortunato Rasteiro da Mattos e Carlos Moreira.

CHAMADA PARA HOJE, A'S 8 HORAS — Villacio José Ferreira Gomes, José Pessoa da Costa, Gustav Eduard Nicolas Schaum, Oswaldo de Araujo, José Maria Teixeira, Manoel Marques dos Santos, Amilcar da Silva Antunes, Mariano Hypolito de Almeida, Nelson Borchert, João Bem Dias de Moura Filho, José Silvino Porto e Astrogildo Ferreira de Castro.

RESULTADO DOS EXAMES EFFECTUADOS HONTEM — Approvados — José Pedro Calazans Cifre, Antonio Ferreira, Euflaudizio Campos, Oswaldo Fernandes Teixeira Aragão, Manoel da Conceição Rodrigues da Cruz e Mario Alves Xavier.

Reprovados — Quinze.

OBSERVAÇÃO — A falta á chamada na turma effectiva e conclusão, (prova pratica e regulamentar), importará no pagamento de nova inscripção. — (Art. 294 do R. T.)

Infracções do dia 8

ESTACIONAR EM LOCAL NÃO PERMITTIDO — P. R. 1-2453 - R. J. 15-51 P. 10 - 401 - 737 - 950 - 1059 - 1264
1439 - 1612 - 1695 - 1979 - 2317
2052 - 2739 - 3007 - 3130 - 3352
3344 - 3376 - 3436 - 4010 - 4061
4545 - 4696 - 5140 - 5206 - 5275
5323 - 5981 - 6038 - 6094 - 6627
6909 - 7013 - 7273 - 7512 - 7521
7934 - 8219 - 8245 - 8681 - 8747
9198 - 9476 - 9953 - 10890 - 11195
11479 - 12363 - 12448 - 12641 - 13927
14575 - 14853 - 14978 - 15012 - 15170
16020 - 17101 - 18790 - 18801 - 19353
19765 - 20527 - 21905 - 22210 - 22941
23234 - 23285 - 23378 - 23787 - 23834
24645 - 24786 - 25061 - 25315 - 25348
25429 - 25643 - 26025 - 26032 - 26590
26720 - 26875 - 27116 - 27270 - 27346
27998.

DESOBEDIENCIA AO SIGNAL — R. J. 1-913 - Exp. 105 - P. 37 - 3226 - 4222
4326 - 4683 - 6346 - 8026 - 8085
8734 - 8860 - 10643 - 12013 - 13901
13351 - 15309 - 16504 - 19640 - 21441
22032 - 23800 - 24510 - 24795 - 25650
16567 - 19849 - 22033 - 23764 - 24343
24776 - 25167.

CONTRA MÃO DE DIRECÇÃO — R. J. 1-1877 - P. 511 - 1136 - 1904 - 2733
3566 - 3573 - 3641 - 4992 - 6305
7036 - 8197 - 8719 - 8719 - 10029
10084 - 10206 - 10768 - 11154 - 13275
13400 - 14661 - 15767 - 16171 - 16992
17801 - 18744 - 18914 - 19365 - 19479
19634 - 20636 - 20706 - 21429 - 23021
23549 - 23602 - 23666.

EXCESSO DE VELOCIDADE — P. 7954 - 23666 - 23709.

DESOBEDIENCIA A'S ORDENS DE SERVIÇO — P. 16504 - 15556.

FALTA DE ATTENÇÃO E CAUTELA — P. 394 - 493 - 3234 - 3670 - 3418
8042 - 7711 - 11579 - 12335 - 17235
17413 - 20636 - 21140 - 23873 - 25669.

NÃO DIMINUIR A MARCHA — P. P. 23721.

FORMAR FILA DUPLA — P. 3614
4034 - 7128 - 8414 - 8496 - 7128
18528 - 23666 - 26934.

MEIO FIO E BONDE — P. 7789 e 22926.

CONTRA MÃO — P. 26410.

ABANDONADO - P. 4207 - 7205 - 10120 14574.

ANGARIAR PASSAGEIROS — P. 2476 6821 - 10150.

OBJECTOS PERDIDOS

Acham-se em nossa redacção á disposição dos seus respectivos donos, os seguintes objectos que nos foram entregues:

Uma carteira de identidade do Syndicato dos Empregados em Casas de Diversões — Matricula numero 687, pertencente ao sr. Avelino Esteves dos Reis; do Casino da Urca.

— Uma carteira contendo um livrinho de notas e uma carteira de identidade profissional da Prefeitura e pertencente a Benedicto Raymundo.

— Um diploma da "Società Italiana di Beneficenza e Mutuo Soccorro" conferido ao sr. Noraudini Claudio.

— Papeis pertencentes a Wladir Carlos dos Santos, referentes ao seu pedido de alistamento no Exercito.

Reuniu-se a directoria do Syndicato dos Lojistas

Esteve reunida terça-feira ultima a directoria do Syndicato dos Lojistas, tendo sido propostos e acceitos os seguintes novos socios: Cardinale & Cia., Roupas Brancas Babbete Ltda., Almeida & Abreu, Thomaz Dias de Miranda, Federação Espirita Brasileira, P. E. Soulier & Cia., Pedro Leite de Araujo, A. J. Xavier, J. J. d'Almeida & Cia., Abuzaid & Haddad, Rubem Teixeira, Honorio Andreatta, Paschoal Lippes, A. Ricca & Santos, Manoel R. do Nascimento, J. B. Pimenta & Irmãos, Dermeval Barros, Sorveteria, Café, Florida Ltda.; Empresa de Annuncios Iris Ltda., A. Cid Lopes e Jorge & Garcia.

Foi lido e approvado o relatorio mensal do movimento de thesouraria e secretaria do mez de fevereiro ultimo.

Como o sr. João Paim de Menezes Camara, presidente effectivo, pedisse permissão para passar a presidencia ao vice-presidente, sr. Arthur Paulo Kastrup, por ter de comparecer á sessão solemne de posse da nova directoria da Associação dos Empregados no Commercio, de que faz parte, foi proposto pelo sr. Souza Carvalho, Secretario Geral, que a sessão fosse suspensa para que a directoria, incorporada, comparecesse á posse do sr. Paim Camara na directoria da A. E. C., o que foi applaudido, sendo suspensa a reunião e acompanhando todos o sr. presidente áquella Associação.

A OPTICA MODERNA, Rua 7 de Setembro, 47, especialisada em oculos e pince-nez, é a casa de confiança. Entre os numerosos medicos oculistas que podem confirmar a sua pericia encontra-se o DR. SYDNEY ALVARO DE CARVALHO do Hospital Central da Marinha

NDICADOR

Dr. Ubaldo Veiga Esp. Varizes, Pele e Syphilis, das 4 ás 5 ½, nas 2as. 4as. e 6as.
Dr. Motta Granja Esp. Hemorrhoidas, E. do ap. digestivo, das 2 ás 4, diariamente. Methodos proprios e rapidos, sem operação. Cons. R. Ouvidor, 183, 5.º Tel. 28-0901

Dr. Gabriel de Andrade
OCULISTA — Largo da Carioca N.º 5, 6.º andar. (Edificio Carioca) — De 1 ás 5 horas.

Dr. Octavio Rodrigues Lima
Docente da Universidade — Partos — Gynecologia — Cons.: Rua da Assembléa, 73, 2.o and. Telephone: 22-2788 Diariamente de 4 ás 6 horas. Res.: — Telephone: 26-2734. —

Casa de Saude da Gavea
ESTRADA DA GAVEA, 151 — Tels.: 47-0993 e 47-0998. Doenças nervosas e mentaes. Tratamento da demencia precoce (eschizophrenia) pela insuline (methodo de Sakel) Director: DR. BUENO DE ANDRADA

Movimento Turfista

Trevo é o favorito da 4ª eliminatoria para os productos da nova geração — Os programmas e cotações para as proximas reuniões

Dois programmas interessantes estão formados para as proximas reuniões no Hipprodromo da Gavea.

Na reunião de domingo o publico turfista assistirá a 4.ª eliminatoria para os potros da nova geração apparecendo, agora, alguns exemplares com "pedigrees" dignos de realce. Alguns "handicaps" completam o programma de domingo havendo interesse no desfecho de algumas provas.

MONTARIAS PROVAVEIS PARA A REUNIÃO DE SABBADO

1.ª Carreira — Premio KISBER — 1.400 metros — 4:000$000:
Ks. Cts.
1 — 1 Regia, R. Silva 53 35
2 — 2 Ukraino, F. Mendes .. 48 35
3 — 3 Mercurio, S. Bezerra . 57 40
4 — 4 Jardim, P. Gusso . .. 54 30
(5 Film, D. Ferreira 52 30
5 (
(6 Disco, J. Canales 49 40

2.ª carreira — Premio REGIA — 1.200 metros — 4:000$000:
Ks. Cts.
1 — 1 Fada, R. Silva 53 35
2 — 2 Uracó, ... 53 40
3 — 3 Agerola, S. Bezerra .. 53 30
4 — 4 Ufal, Salustiano 53 35
(5 Jardineira, P. Gusso .. 53 35
5 (
(6 Laila, A. Dias 56 40

3.ª Carreira — Premio SALYRGAN — 1.500 metros — 4:000$000.
Ks. Cts.
1 — 1 Poma Rosa, Salustiano. 58 27
2 — 2 Yorena, Cosme 51 40
3 — 3 Carnaval, J. Fernandes 52e 4.-
3 — 3 Carnaval, XX 58 30
4 — 4 Alegrilla, J. Fernandes. 52 40
(5 Foguedada, D. Ferreira . 49 40
5 (
(6 Fire Raiser, J. Ferreira. 49 30

4.ª Carreira — Premio ALEGRILLA — 1.400 metros — 4:000$000 — Betting:
Ks. Cts.
1 — 1 Patuska, Salustiano . . 54 40
(2 Nhá Duca, Flavio 54 35
2 (
(3 Gabino, S. Bezerra. .. 52 50
(4 Malabá, Reduzino . .. 54 35
3 (
(5 Murupi, A. Arthur.. .. 52 50
(6 Myrna, D. Ferreira. .. 54 30
4 (
(" Lamina, G. Costa 54 30

5.ª Carreira — Premio DECIDIDO — 1.500 metros — 4:000$000 — Betting:
Ks. Cts.
(1 Victoria Regia, J. Forn. 51 30
1 (
(2 Xique Xique, Reduzino . 54 50
(3 Rosinario, G. Costa . .. 55 35
2 (
(4 Aedo, J. Canales 54 40
(5 Itatinga, P. Spiegel .. . 49 60
3 (
(6 Haras, P. Gusso 56 60
(7 Enio, D. Ferreira 52 30
4 (8 Chicote, J. Ferreira .. 53 40
(9 Punhal, XX 56 50

6.ª carreira — Premio ROMA ROSA — 1.600 metros — 4:000$000 — Betting:
Ks. Cts.
1 Lido, Reduzino 48 22
2 Colorado, XX 51 50
3 Uyrapara, J. Canales .. 58 40
4 Sanguenol, Salustiano . 52 30
5 Fleur d'Amour, D. Ferr. 54 50

MAIS UM FILHO DE ENIGMA

ENIGMA foi um grande corredor nas pistas cariocas, onde se não nos falha a memoria, chegou a bater um "record" de velocidade. Seus membros locomotores, entretanto, não permittiram que continuasse a figurar com exito e, certa vez, Enigma foi adquirido pelo Serviço de Remonta do Exercito, na sua obra meritoria de revigoramento do puro sangue de corridas. No anno passado, appareceram os primeiros filhos de Enigma gravando o estabelecimento de Saycan. Inca Saycan é o nosso conhecido Tabefe, já ganhador na Gavea. Este anno, porém, um feito notavel foi ha pouco obtido por um filho de Enigma. Jamundá, uma bem lançada potranca, igualou o "record" dos 800 metros de Manequinho obtido em 1934.

Domingo proximo, assistiremos a estréa de MAHU', outro bem lançado Enigma que defenderá as côres do estimado "turfman" sr. C. Rocha Faria e entregue a João Baptista Ribeiro, o mesmo preparador de Jamundá, em adiantado estado de "entrainement" e capaz de reproduzir a façanha daquella sua irmã paterna.

REUNIÃO DE DOMINGO

1.ª Carreira — Premio APPROVADA — 800 metros — 10:000$000.
Ks. Cts.
1 — 1 Trevo 54 33
(2 Don Xiquote 54 40
2 (
(3 Chiruza 52 40
(4 Albarda 52 25
3 (
(5 Mahú 54 30
(6 Septro 54 35
4 (
(7 Palhaço 54 60

2.ª Carreira — Premio SUFFRAGIO — 1.200 metros — 10:000$000.
Ks. Cts.
(1 Duce 55 25
1 (
(2 Xairel 55 30
(3 Walery 53 70
2 (4 Garbo 55 50
(5 Sultan Star 53 35
(6 Recatada 53 30
3 (7 Dona Stella 53 60
(8 Don Carlito 55 35
(9 Xeringa 55 60
4 (10 Lulú 53 40
(" Tipa 53 40

3.ª Carreira — Premio IJUHY — 1.600 metros — 6:000$000.
Ks. Cts.
1 — 1 Odax 55 30
(3 Fé 53 40
(3 Indayatuba 55 30
(4 Suffragio 55 60
3 (
(Mery 53 40
(6 Dinda 53 50
4 (
(7 Reporter 55 35

4.ª Carreira — Premio JARANDINA — 1.400 metros — 4:000$000.
Ks. Cts.
1 — 1 Carassú 50 18
2 — 2 Ninita 54 27
3 — 3 Qui-ta-tá 56 40
4 — 4 Nuncio 51 35
(5 Casanova 52 50
5 (
(6 Prateada 53 50

5.ª Carreira — Premio QUARAHIM — 1.500 metros — 4:000$000.
Ks. Cts.
1 Hazel 54 30
2 Cantor 56 30
3 Viola 53 18
4 Jarandina 51 50
5 Malacara 49 70

6.ª Carreira — Premio PARATIGY — 1.600 metros — 4:000$000 — Betting:
Ks. Cts.
1 — 1 Cadete 53 40
(2 Abacaxi 55 30
2 (
(3 Brauna 50 40
(4 Carreteiro 56 30
3 (
(5 Oitichi 48 50
(6 Rosilegio 50 60
5 (
(7 Salyrgan 50 35

7.ª Carreira — Premio VESUVIO — 1.600 metros — 4:000$000 — Betting:
Ks. Cts.
(1 Paratigy 54 27
1 (
(2 Faceirice 55 60
(3 Raio do Luar 51 30
2 (
(4 Lutando 56 50
(5 Cambuquira 53 50
3 (6 Valmy 56 40
(7 Zio 56 30
(8 Miroró 50 60
4 (9 Arypurú 48 50
(" Catú 54 50

8.ª Carreira — Premio CADETE — 1.800 metros — 4:000$000 — Betting:
Ks. Cts.
1 Caciula 43 35
2 Xodosinho 51 40
3 Chief Guide 56 40
4 Burú 57 35
5 Refalosa 40 50

PARA A REPRODUCÇÃO

Pelo sr. Paulino Nogueira vem de ser adquirida, destinada á reproducção, a egua Carioca que defendeu as côres dos srs. Roberto e Gervasio Seabra nas pistas cariocas e bandeirantes, depois de uma excellente campanha nas pistas uruguayas onde com o nome de Gayola foi considerada uma das melhores eguas do turf visinho.

Carioca que é de pello zaino nasceu no Uruguay, em 2 de setembro de 1932, pertencendo a familia 5. E' filha de Scharlar (Cragnour em Scherezade) e Giron's Pride (Grosvenor em Fastidious) e no haras é um elemento de primeira ordem.

AS MONTARIAS DA 4.ª ELIMINATORIA

Para a 4.ª eliminatoria que domingo proximo será disputada no Hippodromo, as montarias são as seguintes:
1 — TREVO, J. Mesquita 54
2 — D. XIQUOTE, Reduzino . .. 54
3 — CHIRUZA, Geraldo 52
4 — ALBARDA, A. Molina 52
5 — MAHU', D. Ferreira.. .. 54
6 — SEPTRO, J. Canales 54
7 — PALHAÇO, Flavio 52

AS MONTARIAS DO MINGUITO

O joven profissional patricio além de Mahu, tem os seguintes compromissos para a reunião de domingo proximo: Recatada, Indayatuba, Viola, Abacabi e Refalosa.

Centro de Preparação de Officiaes da Reserva

Solicitam-nos do C. P. O. R. da 1ª Região Militar, a publicação do seguinte:

"De accordo com o plano abaixo, terão inicio no dia 16 do corrente, as provas escriptas dos exames de 2ª época, deste Centro, as quaes devem comparecer os alumnos:

INFANTARIA:

Dia 16 — 1º anno — Grup. B — ns. 540 - 564 - 654; dia 16 — 2º anno — Grup. C — ns. 201 - 13 - 554 187; dia 17 — 1º anno — Grup. A — ns. 643 - 647 - 589 - 431 - 595 600 - 599 - 644 - 655 - 573; dia 17 — 2º anno — Grup. A — ns. 127 132 - 130 - 140 - 142 - 125 - 137 - 139 638 - 148 - 159 - 182 - 160 - 212 - 313 222 - 223 - 231 - 226 - 228 - 236 - 368 245 - 248 - 252 - 640 - 654 - 187; dia 17 — 3º anno — Grup. A — ns. 13 - 36 - 271 - 90 - 59; dia 18 — 2º anno — Grup. B — ns. 127 - 142 137 - 139 - 148 - 180 - 175 - 212 - 268 654 - 146; dia 18 — 3º anno — Grup. B — ns. 13 - 10 - 11 - 18 - 27 - 64 89 - 100 - 116 - 93 - 59; dia 20 — 3º anno — Grup. C — ns. 13 - 68 - 96 90 - 93 - 59.

CAVALLARIA:

Dia 17 — 1º anno — Grup. A — n. 503; dia 17 — 2º anno — Grup. A — ns. 306 - 338 - 438 - 690 - 657; dia 16 — 1º anno — Grup. C — ns. 479 - 503; dia 18 — 3º anno — Grup. C — ns. 281 - 287; dia 20 — 2º anno — Grup. C — ns. 307 - 324 - 341 343 - 438 - 690 - 657; dia 20 — 3º anno — Grup. A — n. 287; dia 21 — 2º anno — Grup. B — ns. 287 438 - 690; dia 21 — 3º anno — Grup. B — ns. 281 - 282 - 631 - 287.

ARTILHARIA:

Dia 16 — 1º anno — Grup. B — n. 409; dia 16 — 1º anno — Grup. C — n. 455; dia 17 — 2º anno — Grup. C — ns. 393 - 409 - 366; dia 18 — 2º anno — Grup. A — n. 409; dia 20 — 2º anno — Grup. B — n. 409; dia 21 — 2º anno — Grup. D — n. 409 - 366".

NOTA: — Não haverá 2ª chamada.

Partiu o director do presidio de Fernando de Noronha

Passageiro do hydro-avião da Panair, partiu hontem para o Recife o coronel Nestor Verissimo da Fonseca, director do presidio da ilha Fernando de Noronha.

LIVRARIA ALVES Livros collegiaes e academicos. Rua do Ouvidor n.º 166

MANTIDAS AS MULTAS

"Nego provimento ao recurso, nos termos dos pareceres" foi o despacho proferido pelo ministro do Trabalho nos recursos interpostos pelas firmas Archanjo Silva & Cia., Lojas Americanas S. A., Usinas Santa Luzia Ltda., José Macedo Junior, Empresa Internacional de Transportes e Duarte & Cia., todas desta capital, dos actos do director do Departamento Nacional do Trabalho pelos quaes lhes foram impostas multas por infracção ás leis reguladores do trabalho.

NÃO POSSO COMER ESSES PRATOS... CAUSAM-ME AZIA E GAZES!
FAÇA COMO EU: TOME UNS COMPRIMIDOS DE SABURAL E TERÁ ALLIVIO RAPIDO...

Depois de haver ingerido um alimento pesado, ou comido algum prato de que por muito tempo teve de se abster, faça esta experiencia: tome alguns comprimidos de Sabural. O resultado será surprehendente: azia, gazes do estomago, ardencia no peito, nauseas e outros males que o affligem desapparecerão como por encanto. Suas refeições não mais o deixarão abatido, irritado e indisposto.

Sabural auxilia a digestão, porque contém elementos calmantes e anti-acidos, que eliminam os gazes e tornam mais assimilavel o bolo alimenticio. Eliminados os gazes e a acidez, normaliza-se a acção do succo gastrico e os alimentos são convenientemente digeridos.

Os comprimidos de Sabural fazem cessar em 5 minutos a azia, os gazes e o mal-estar após as refeições. Em casos de nauseas ou de dyspepsia nervosa, são particularmente efficazes, por conter a sua formula ingredientes especiaes para acalmar os nervos. O allivio é surprehendentemente rapido. O vidro de Sabural é de preço modico. Si não lhe der allivio immediato, o seu dinheiro será devolvido. Tome hoje mesmo esses comprimidos para facilitar a sua digestão. Sabural, acha-se á venda em todas as bôas pharmacias e drogarias. Laboratorios Associados do Brasil, Ltda., Rua Paulino Fernandes, 49, Rio.

COMPRIMIDOS Sabural

CAFÉ AMORIM
Sempre o Melhor
Sempre o Mesmo
Em todos os bons Armazens. Torrefação, telephone: 42-2228.

Como se curam os disturbios gastro-intestinaes

Mande um envelope, sellado, com seu nome e endereço, para a Rua do Carmo 23 — Rio de Janeiro — e receberá um util livrinho illustrado que lhe ensinará como póde melhorar sua saude.

Deseja você uma boa situação?

Quer V. desembaraçar-se dessa situação de inferioridade, com suas diversas fórmas de enfermidades, nervosismo, timidez, depressão, insociabilidade, esgotamento nervoso, infelicidades diversas, desgraças, má sorte, falta de exito e ter confiança em V. mesmo, uma poderosa vontade, augmentar sua memoria, prosperar e ter alegria, saude, paz e felicidade na vida? Quer curar-se de seus males ou curar a outros de enfermidades reputadas como incuraveis por mais graves ou antigas que sejam? Tudo isto V. poderá conseguir sem nenhum estudo, sem nenhum exercicio ou pratica alguma, sem seguir ou estudar lições, sem tomar drogas nem seguir nenhum regimen.

A vida está cheia de magnificas opportunidades para aquelles que seguem nosso plano. V. poderá augmentar seus recursos e melhorar sua situação, sem modificar sua vida e sem abandonar suas occupações. Envie-nos sua direcção e pela volta do correio receberá gratuitamente informações interessantes. Isto não lhe custa nada. Não queremos guardar nosso segredo sem beneficio para alguem. Nós o enviaremos gratis. Enviaremos tambem seu horoscopo pessoal e especial e não um horoscopo simplesmente sobre o mez ou em grupos de mezes.

Você conhecerá suas bôas e más datas para cada mez em amor, dinheiro, loteria, jogo, occupação, trabalho e saude, com as explicações sobre cada materia e maneira de annullar as más influencias e contrariar a acção nefasta e má sombra de seus dias aziagos. Assim mesmo, sua vida, seu destino são revelados com a sua data de nascimento. Encha o coupon abaixo e envie-nos tambem seu nome com a sua direcção bem clara. Escreva no coupon com tinta e não lapis, ou tambem póde escrever em outro papel os dados pedidos no coupon. Para que sua carta não se extravie, ponha sello sufficiente para o estrangeiro. Dirija-se ao Dr. J. Andrews, 138 West 87th Street, New York, N. Y., U. S. A.

Dr. J. Andrews,
138 West 87th Street,
New York, N. Y., U. S. A.

Envie-me meu horoscopo especial assim como todos os informes para melhorar minha situação, etc.

Meu nome é ....
Minha direcção ....
Localidade . ...
Data de meu nascimento ....
Logar de meu nascimento ....
Coisas principaes que desejo ver cumpridas . ...

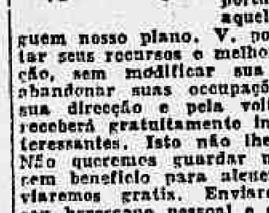

BAD MAN OF BRIMSTONE
TREASURE ISLAND
THE CHAMP
PORT OF SEVEN SEAS
VIVA VILLA
TUGBOAT ANNIE

METRO HOJE
★ PASSEIO, 62 • TELS. 22-6490 E 6141 ★
Dotado de apparelhamento de AR CONDICIONADO e luxuosas poltronas estofadas.
MEIO DIA 14 • 16 • 18 • 20 E 22 HORAS
ELLE AGORA É O "BAMBA" DO PORTO DOS SETE MARES!
UM ROMANCE DOS HOMENS DO MAR E DAS MULHERES QUE ELLES ESQUECEM QUANDO O MAR OS CHAMA...
WALLACE BEERY
FRANK MORGAN · MAUREEN O'SULLIVAN
JOHN BEAL · JESSIE RALPH
"O PORTO DOS SETE MARES"
Direcção de JAMES WHALE
POLTRONA 4$400 ESTUDANTES (SO ATE AS 5 HORAS) 2$200
Nenhum film estreado no "Metro" será exhibido em outros Cinemas do Rio antes de passados 60 dias de suas exhibições neste Cinema.

LOURA OU MORENA, DE QUALQUER CÔR ELLE A CAPTURAVA PARA SI MESMO!

SÃO-LUIZ
Praça Duque de Caxias, 315 (LARGO DO MACHADO)
PHONES: 26-0051 - 26-0052
DETECTIVE METIDO A CONQUISTADOR E' UM CASO SERIO!
HOJE
Walter Wanger apresenta
FREDRIC MARCH · JOAN BENNETT em
"Os segredos de um DOM JOÃO" (TRADE WINDS)
com Ralph Bellamy · Ann Sothern
Sidney Blackmer · Thomas Mitchell · Robert Elliott
Producção: Tay Garnett
UNITED ARTISTS

Diario de Noticias
sportivo
Rio de Janeiro, Sexta-feira, 10 de Março de 1939

DECIDE-SE, HOJE, O CAMPEONATO BRASILEIRO DE FOOTBALL

A PARTIDA ENTRE PAULISTAS E CARIOCAS TERÁ LOGAR NO PARQUE ANTARCTICA

Disputa-se, hoje, em São Paulo, a finalissima do Campeonato Brasileiro de Football, organizado pela F. B. F.

Depois de uma empolgante "melhor de tres", onde não se evidenciou vantagem para nenhum dos quadros em choque, paulistas e cariocas jogarão esta noite, na Paulicéa, decidindo a supremacia do football nacional.

Os paulistas levaram a melhor no 1º jogo por 4-2 e os cariocas venceram o segundo prelio por 3-1, não sendo inaugurado o placard por occasião do terceiro choque.

A equipe carioca, neste certamen, teve de supportar uma accentuada falta de sorte com relação a jogadores machucados, não tendo decidido o certamen a seu favor por esse motivo.

Emquanto isso, os paulistas treinaram melhor, graças a boa vontade encontrada por parte dos clubs bandeirantes, o que não aconteceu com os gremios cariocas que cederam tardiamente os seus cracks para a preparo necessario.

A peleja de hoje, se bem que os paulistas surjam como favoritos, os cariocas podem proporcionar uma surpreza.

O LOCAL

O prelio será travado no campo do Parque Antarctica, tendo inicio ás 21 horas em ponto.

OS PAULISTAS

A equipe bandeirante, provavelmente, entrará em campo assim constituida:

Jurandyr; Carnera e Junqueira; Gradim, Brandão e Del Nero Mendes, Armandinho, Chiquinho, Araken e Paulo.

A SELECÇÃO CARIOCA

Os cariocas deverão obedecer esta constituição:

Aymoré; Domingos e Florindo; Zezé Moreira, Rodrigo e Canalli; Sá, Waldemar, Leonidas, Romeu e Carreiro.

Caso Waldemar não possa jogar, Romeu passará para a direita, Leonidas para a esquerda e C. Leite entrará no commando do ataque.

Antonio Cordeiro Reapparecerá Hoje Ao Microphone

O reapparecimento de Antonio Cordeiro ao microphone da Radio Nacional constitue motivo de jubilo para os cariocas que reconhecem nesse locutor um dos mais completos chronistas da cidade.

Cordeiro irradiará hoje á noite, directamente do campo do Palestra os lances sensacionaes da peleja finalissima do campeonato brasileiro de football entre cariocas e paulistas.

Estão pois de parabens os ouvintes da P. R. E.-8 que vão assim ter agora um perfeito speaker -chronista.

O Jogo River x Rodrigues Será No Campo Do Madureira

O Madureira obteve licença para ceder o seu campo á Federação Athletica Suburbana, para ser realizado, amanhã, o jogo River x Rodrigues, para decisão do campeonato suburbano.

O FOOTBALL GAUCHO ESTÁ' PACIFICADO...

AS DUAS FACÇÕES NÃO SE MISTURAM E REINA DESCONTENTAMENTO GERAL

PORTO ALEGRE, 9 — (A. N.) — O "Jornal do Estado", na sua secção desportiva, publica a seguinte nota:

"O campeonato metropolitano de football de 1939, a iniciar-se dentro de pouco, está com as mesmas caracteristicas do anno passado, embora esteja pacificado.

A facção ex-especializada composta do Internacional, Gremio Força e Luz, São José e Cruzeiro formarão uma serie, emquanto o Porto Alegre, Ferroviario, Rener, Sokol e Villa Nova, formarão a serie principal e que dará o campeão da cidade.

Quanto ao Americano ficou na cerca, pois não desejando figurar na serie encabeçada pelo Porto Alegre, só terá direito a disputar jogos amistosos.

A resolução tomada na ultima sessão da Amgea parece que não agradou, pois está despertando commentarios pró e contra.

BOA CUTIS
PELLE SEDOSA
ALVA E MACIA
?ZULMIK
Super-Creme do Pharm. OSCAR COSTA
DROGARIA CARIOCA
de A. GESTEIRA & CIA.
Travessa do Ouvidor, 25
FONE: 23-1233

REUNE-SE HOJE O CONSELHO DELIBERATIVO DO FLAMENGO

O Dr. Alberto Borgerth Apresentará Um Estudo Sobre O Financiamento Pelos Socios Do Resto Das Obras Do Estadio

Reveste-se de importancia a reunião dos membros do Conselho Deliberativo do Flamengo, hoje, ás 20,30 horas, na séde social do referido club.

Além de assumptos de interesse geral, os conselheiros rubro-negros tratarão da necessidade de serem apresentadas as obras restantes do grande estadio da Gavea. Nesse sentido, o dr. Alberto Borgerth, veterano associado do Flamengo, apresentará um interessante estudo, focalizando aspectos bem interessantes do problema, assim como uma proposta para que essas obras sejam ultimadas, mediante um financiamento inter-socios.

Sem duvida, nenhum rubro-negro se negará a dar seu efficiente apoio a essa campanha, porque o ideal de todos é justamente ver o Flamengo senhor de installações amplas e confortaveis. Para isto, porém, é mistér um grande e decisivo esforço. E' justamente esse esforço que a directoria actual quer fazer, contando com a cooperação de todos os associados.

OS QUE VOARÃO HOJE

Domingos e Leonidas seguirão esta manhã para São Paulo

Seguirão, hoje, por via aerea, os jogadores Domingos e Leonidas, que se destinam a São Paulo, onde vão intervir no jogo decisão entre paulistas e cariocas, que se travará esta noite, na capital paulista.

O embarque será pelo avião das 9 horas.

Registrados Os Contractos De Caxambu' E Villadonica

Deram entrada, hontem, na Liga de Football, os contractos de Caxambu', pelo Flamengo, e Villadonica, pelo Vasco.

Esses contractos foram acceitos pela entidade dirigente do football carioca.

Trocou O Vasco Pelo Madureira

O antigo jogador Bahianinho, do Vasco, pediu transferencia para o Madureira.

A LIGHT NOS SPORTS

Light A. C. x Jequiá — Notas

A excursão que o Light A. C. realizará domingo proximo á ilha do Governador, está despertando grande interesse no seio dos associados do club alvi-anil.

O Jequiá F. C., campeão local, medirá forças com a turma lighteana e esse embate justifica o enthusiasmo dos defensores do Light Athletico, que serão acompanhados por numerosos "fans" e socios.

O encontro de basketball será realizado pela manhã, com o quadro do Marcação que será organizado por Manoel Fonseca.

A's 16 horas será travado o match de football. São os seguintes os jogadores do Light A. C., chamados para essa peleja.

Oscar — Ziraldo — Renato — Rubens — Waldemar — Paulo — Natalino — Bordenare — Duca — Waldo — Vianna — Carvalho — Tercio — Magioli — Roque — Geraldo — Cruz — Fernando — Walter e Rangel.

No dia 20 do corrente a Assembléa Geral do Light Garage F. C. elegerá a directoria que regerá os destinos do club no biennio 1939-1940.

A festa sportiva do dia 16 do corrente, quando serão entregues as medalhas aos vencedores do ultimo torneio do Light A. C. constará de uma partida com a ala de petéca americana, do America F. C. em um jogo de fotball entre um seleccionado dos campeões e vice-campeões e outro do Departamento de Contas de Consumidores.

Está Sendo Modificado O Regulamento Geral Da L. F. R. J.

— HAVERA' NOVA REUNIÃO AMANHÃ —

O Conselho Superior, da Liga de Football do Rio de Janeiro, esteve reunido hontem, extraordinariamente, prolongando-se a sessão até ás 20 horas quando os trabalhos foram interrompidos pelo adeantado da hora.

O assumpto se prendeu exclusivamente á reforma do Regulamento Geral que está soffrendo grandes modificações.

Por proposta do presidente do Fluminense, amanhã, ás 14 horas e 30 minutos, haverá nova reunião para conclusão dos trabalhos hontem iniciados.

Inicia-se Domingo A Temporada Official De Cyclismo

AS PROVAS SERÃO REALIZADAS NA QUINTA DA BOA VISTA

Dando inicio ás suas actividades do anno corrente, cumprindo, assim, um programma de continuas realizações em prol da evolução do desporto que officialmente superintende, a Liga Carioca de Cyclismo e Motocyclismo, fará realizar no proximo domingo a competição inaugural do seu Calendario de 1939.

O LOCAL DAS PROVAS

Ao contrario do que havia sido anteriormente deliberado, e ponderando que a estação calmosa que se está atravessando ainda não aconselha a pratica do desporto em local desprovido de sombra, como é o campo de São Christovão, a L. C. C. M. resolveu fazer realizar as provas do programma de domingo proximo na Quinta da Boa Vista e pela parte da manhã, com inicio ás oito horas e meia em ponto.

O Sr. Castello Branco Vae A São Paulo

Seguirá, hoje, para São Paulo, por via aerea o sr. Castello Branco, presidente da Federação Brasileira de Fotball.

PAGA-SE DEZ CONTOS DE RÉIS!

A quem estiver com grippe, resfriado, e não ficar radical e promptamente curado medicando-se da seguinte fórma: no primeiro dia, injectar-se com uma ampola de Chirsio-Vaccina Antigrippal "Marques" e derramar no nariz uma outra. Arde um pouquinho. No segundo dia, "se já não estiver bom", reunir na seringa duas ampolas e injectar-se novamente. Não ha grippe, resfriado, que resista a esta medicação. E' indispensavel que a alimentação seja principalmente lactea, porque o leite levanta as forças do doente e coopera para a immunização.

A ABERTURA DA TEMPORADA ATHLETICA CARIOCA

INSTRUCÇÕES DA LIGA DE ATHLETISMO PARA O CROSS-COUNTRY DO DIA 19

A temporada athletica da cidade será iniciada no proximo domingo, dia 19 do corrente quando será corrido o Cross-Country de 3.000 metros.

A Liga de Athletismo faz lembrar aos seus filiados que para a presente temporada todos os athletas inscriptos deverão fazer seu pedido de registro ou quando já registrados nos annos anteriores, o pedido de renovação do mesmo, feito em officio dirigido ao sr. presidente. Tambem o exame medico obrigatorio deverá ser prestado até o dia 17 do corrente entre 17 e 18,30 horas.

Deixaram Magnifica Impressão Os "Cracks" Argentinos Do Vasco

O TREINO DE HONTEM E OBSERVAÇÕES FEITAS A' SUA MARGEM

Revestiu-se de invulgar importancia o exercicio que o Vasco realizou hontem á tarde em seu campo. Delle participaram os jogadores argentinos recentemente contractados além de Servetti e Figliola que aqui se encontram ha cerca de tres mezes.

Inicialmente deve-se dizer que o exercicio de um modo geral agradou tendo todos os jogadores revelado boas disposições.

Scarrone dirigiu e Moacyr de Queiroz (Russinho) assistiu tomando varias providencias para que corresse normalmente a pratica.

DOIS A DOIS

Os dois quadros formados empataram de 2-2 após cerca de oitenta minutos de treino. No primeiro tempo vencia o quadro que vestia a camisa branca pela contagem de dois a um, tendo sido Gandulla e Niginho os marcadores dos pontos dos vencedores e Gabardo o dos vencidos.

No segundo tempo Fantoni empatou.

OS QUADROS

A constituição dos dois quadros foi a seguinte:

BRANCOS: Nascimento (Joel); Jahu' e Calocero; Figliola, Aziz (Zarzur) e Aguirre; Nenli, Servetti, Gabardo (Fantoni), Alfredo (Gabardo) e Luna (Orlando).

PRETOS — Chiquinho, (Joel) e (Nascimento); Aguelli e Oswaldo; Oscarino, Dacunto e Argemiro; Lindo, Villadonica, Niginho, Gandula e Emeal.

OS ELEMENTOS QUE SE DESTACARAM

Merecem referencia especial as actuações de Gandulla, Emeal e Dacunto. A ala esquerda exhibiu magnifica combinação impressionando vivamente.

Dacunto é outro jogador de real valor. Intelligente, activo e muito cavador o centro-medio deixou boa impressão.

Aguelli não agradou. Esteve indeciso e foi o causador do segundo ponto dos "brancos", atrapalhando Nascimento.

Figliola e Servetti tambem não deixaram boa impressão.

O primeiro é um elemento fraco e o segundo não teve opportunidade de apparecer.

Menutti actuou com altos e baixos mas demonstrou intelligencia e conhecimento da posição.

Os tres arqueiros que actuaram de um modo geral agradaram. Chiquinho praticou defesas difficeis mas demonstrou pouca classe.

Zarzur muito gordo se exhibiu mal e demonstrando estar fóra de forma.

Entre os avantes se destacou Orlando. Os demais actuaram regularmente, sendo que Lindo e Aguirre foram os mais fracos.

Reune-se Amanhã O Conselho Supremo Da Liga De Athletismo

Por nosso intermedio o presidente da Liga de Athletismo do Rio de Janeiro convoca os srs. dr. João Corrêa da Costa, Arnaldo Costa e Affonso de Castro membros do Conselho Supremo, para uma reunião a realizar-se ás 17,30 horas de amanhã na séde da entidade.

Abertas As Inscripções Para O Torneio Interno Da Portugueza

A Associação Athletica Portugueza, fará realizar mais um grande torneio interno de football, estando para isso abertas as inscripções de teams até o dia 26 do corrente. Já solicitaram inscripções os seguintes Combinados: — Bohemios, Embaixada Lusa, T. T. T., Nacional, Aldeia, Schering, Grupo dos Fidalgos, Tacapera e Vidraria Carioca.

BATIDO UM RECORD NA INSCRIPÇÃO DE NADADORES PARA O CAMPEONATO CARIOCA!

308 Effectivos E 50 Reservas Promptos Para Intervir Nas Provas Do Grande Certamen

Felizmente, a natação está progredindo. Basta ver-se o numero elevado de inscripções feitas na Liga de Natação do Rio de Janeiro, para a disputa do proximo Campeonato Carioca, para se verificar o interesse extrordinario pelo sport mais util por ser o mais natural.

358 nadadores estão inscriptos! Que exuberante demonstração de vitalidade está dando a nossa natação! Mas ainda é pouco. Precisamos mais, cada vez mais, porque todos devemos nos capacitar da importancia da natação, sport democratico, util sob todos os aspectos, principalmente sob aquelle que interessa mais de perto ao paiz, necessitado de filhos fortes e saudaveis.

Eis a distribuição de nadadores pelas provas do programma geral do campeonato carioca:

1ª. PARTE

1ª. PROVA — 200 metros, homens, nado livre: 14 effectivos e 5 reservas.

2ª. PROVA — 100 metros, moças, nado de costas: 17 effectivos e 3 reservas.

3ª. PROVA — 100 metros, moças, nado de costas: 17 effectivos e 3 reservas.

4ª. PROVA — 200 metros, homens, nado de peito: 19 effectivos e 3 reservas.

5ª. PROVA — 1.500 metros, homens, nado livre: 13 effectivos e 4 reservas.

6ª. PROVA — 200 metros, moças, nado de peito: 10 effectivos e 2 reservas.

7ª. PROVA — Reservada á Marinha.

8ª. PROVA — 400 metros, moças, nado livre: 12 effectivos e [illegible] reservas.

9ª. PROVA — Revezamento de 4 x 100 metros, homens, nado livre: 9 turmas.

2ª. PARTE

1ª. PROVA — 200 metros, moças, nado de costas: 16 effectivos e 3 reservas.

2ª. PROVA — 100 metros, homens, nado livre: 18 effectivos e 6 reservas.

3ª. PROVA — 200 metros, homens, nado de costas: 14 effectivos e 4 reservas.

4ª. PROVA — 100 metros, moças, nado livre: 16 effectivos e 4 reservas.

5ª. PROVA — 100 metros, homens, nado de peito, 11 effectivos e 2 reservas.

6ª. PROVA — 400 metros, homens, nado livre: 12 effectivos e 4 reservas.

7ª. PROVA — 100 hetros, homens, nado de peito: 22 effectivos e 3 reservas.

8ª. e 9ª. PROVAS — Reservadas á Marinha.

1ª. PROVA — Revezamento de 4 x 100 metros, nado livre: 7 turmas.

11ª. PROVA — Revezamento de 4 x 200 metros, homens, nado livre: 9 turmas.

NOTA — Até hontem não haviam dado entrada na Liga as inscripções dos nadadores marujos.

RESFRIADOS
E
GRIPPES
?GRIPPOSANOL
DROGARIA CARIOCA
de A. GESTEIRA & CIA.
Travessa do Ouvidor, 25

SORTEADAS AS BALISAS PARA O CAMPEONATO BRASILEIRO DE REMO

Na séde da C. B. D. foi realizado hontem o sorteio de balisas para os barcos alistados nos pareos do campeonato brasileiro a realizar-se no proximo dia 19 do corrente mez. Ficou tambem organizada a ordem dos pareos que é a seguinte:

1º Pareo — Skiff — A's 8.30 horas — Balisa 3 Districto Federal — "Pedro Novaes" — rem. Paschoal Caetano Rapuano; balisa 2 — Espirito Santo — "Flamengo — rem. Wilson Freitas; balisa 4 — S. Paulo — "Tiete" — rem. Celestino Palma; balisa 6 — Santa Catharina — "Ivan" — rem. Walter Wanderley; balisa 5 — Rio Grande do Sul — "Pirche" — rem. Norberto Eugenio Dick; balisa 7 — Bahia — "Sagre" — rem. Mario de Almeida Britto.

2º pareo — Double-skiff — A's 8,50 horas. — Balisa 5 — Districto Federal — "Nhanhan" — rems. Henrique Tomasini e Adamor Pinho Gonçalves; balisa 7 — Espirito Santo — "Seabra Muniz" — rems. Agenor Corrêa e Manoel Corrêa de Abreu; balisa 4 — São Paulo — "Norberto Martins" — rems. Deoclides Vieira Almeida e Agostinho Hernandes; balisa 6 — Bahia — "Hebe" — rems. Cesar Reis e Humberto Cosenza; balisa 3 — Rio Grande do Sul — "Judith" — Rems. Lauro Jacobs e Alfredo Valentino Petzhold.

3º pareo — Outriggers a 2 remos com patrão — A's 9,10 horas. Balisa 4 — Districto Federal — "Apparicio Novaes" — pat. Alfredo Alves Pereira; rem. Helvecio Dutra e Lauro Gomes Corrêa; balisa 2 — Santa Catharina — "Jupanã" — pat. Jairo Vaz; rems. Octavio Aguiar e Joaquim Oliveira; balisa 6 — Espirito Santo — "Moema" — pat. Moacyr Reis; rems. Clovis Moreira e Alexandre Canossa; balisa 7 — Estado do Rio — ? — pat. Waldomiro Cunha; rems. Olympio Pinheiro e José Pessanha; balisa 5 — S. Paulo — "P. França" — pat. Francisco Espindola; rems. Egisto Betti Netto e Carlos de Castro; balisa 3 — Rio Grande do Sul — "Chuy" — pat. Willy Schwartz; rems. Antonio Ventequatro e Arthur Kesterte.

4º pareo — Outrigger a 2 remos sem patrão — A's 9,30 horas — balisa 8 — Districto Federal — "Campeão" — rems. Fernando Cumming Yung e Luiz Siqueira Seixas; balisa 4 — São Paulo — "Saldanha da Gama" — rems. Avelino Tedeschi e Orestes Favere; balisa 2 — Bahia — "Eduardo Cosenza" — rems. Walkyrio Cosenza e Jayme Spinola; balisa 6 — Rio Grande do Sul — "Iguassú" — rems. Luiz Paiva Antunes e Jacob Schmitt.

5º pareo — Outriggers a 4 remos, com patrão — A's 9.50 horas — Balisa 3 — Districto Federal — "Sacopan" — pat. Henrique Candido Camargo; rems. Hermogenes Brenha Ribeiro Filho, Ary dos Santos, Henry Achcar e Milton Macedo; balisa 1 — Santa Catharina — "Santa Catharina" — pat. Accioly Vieira; rems. Nazareno Simas, Aurelio Sabino, João Guimarães e Washington Faraco; balisa 5 — Espirito Santo — "Poatan" — pat. Moacyr Reis; rems. Oscar Vieira Lima, Antonio Sanches, João Barbosa dos Santos e Miguel Bispo dos Santos; balisa 4 — Estado do Rio — pat. Eduardo Novarino; rems. Manoel Cordeiro dos Santos, Antonio Cordeiro dos Santos, Gumercindo Barreto e Ildefonso Monteiro.

6º pareo — Outriggers a 4 remos sem patrão — A's 10,10 horas — Balisa 8 — Districto Federal — "Amazonas" — rems. Francisco Gomes Marinho, Almiro Paim, José Angelo Bettoni, João Ferreira Santos; balisa 2 — Espirito Santo — "Antenor Guimarães" — rems. Waldemiro Pinto, Jayme Reis, Raymundo Angelo Filho e Walter Delunardo; balisa 6 — São Paulo — "Ibirapuera" — rems. Jacques Lima de Moraes José Antonio Trombelli, Arthur Robe Junior e Angelo Sardelli Junior; balisa 4 — Rio Grande do Sul — "Pioneiro" — rems. Oswaldo Silveira, Manoel Silveira, Lourival Silveira e Joaquim Silveira Filho; balisa 6 — S. Paulo — "Sucupira" — pat. João Cabrez Filho; rems. Waldemar R. Fortes, Oswaldo Fortes, José Ramalho e Estanislão Tasca de Bochiski; balisa 7 — Bahia — "Brasiluso" — pat. Amilcar de Carvalho; rems Djalma Ferreira, Abelardo Silva, Waldeck Velloso Gordilho e Orlando Doria Reis; balisa 2 — Rio Grande do Sul — "Bahia" — pat. Willy Schwartz; rems. Edmundo Deuner, Arnaldo Heberle, Lauro Heberle e Carlos Chiapetti.

7º pareo — Outriggers a 8 remos — A's 10,30 horas — Balisa 5 — Districto Federal — "Cyro Aranha" — pat. Amaro Miranda da Cunha; rems. Joaquim da Silva, Claudionor Provenzano, Durval Bollini F. Lima, Carlos Faria Vanotti, Aguinaldo Ferreira Leite, Erico Barreto, Helio Sotto Maior de Castro e Humberto Gomes Monteiro; balisa 4 — Espirito Santo — "Araguaya" — pat. Affonso Bianco; rems. Dorio Guasti, Mario Martinhão, Ricardo Tomasi, Erfen Santos, Orozimbo Ferreira Orlando Antonio Ferrari, Darcy Goulart Grijó e Isnath Corrêa Martins; balisa 6 — São Paulo — "A. A. São Bento" — pat. Antonio Spino; rems. Brasil Soares Campanhã, Nelson Perroud José do Rego Estrella, Estevam Regolini, Raphael Laudanna, Oswaldo de Almeida Leite, Urbano Pezzo e Claudio Sardilli; balisa 3 — Rio Grande do Sul — "Alberto Bins" — pat. Octavio dos Santos Rocha; rems. Alfredo Waldow, Carlos Mello, Alfredo Strehlau, José Vianna, Henrique Kraner Filho, Luiz Buchmann Filho, Frederico Tadewald e Helmuth Glimm.

UM RADIO AGRADA...
Quando synthonizado
para uma estação
sympathica
Ligue seu radio para 1.430 kcs. e ouvirá os attrahentes programmas
da
RADIO VERA-CRUZ PR-E 2
Cultura Musical — Musica Popular do Brasil e do Mundo — Chronicas — Commentarios Internacionaes — Critica Literaria — Studio aos Domingos

P'RA LÊR NO BONDE...

Quando um jogador de football consegue aureolar-se com o prestigio de crack, assume, regra geral, attitudes importantes, como se depois delles só viesse o diluvio... Estamos atravessando o primeiro grande periodo da supremacia dos pés... O crack — digo-o em these, porque, graças a Deus, ha ainda algumas raras excepções... — impõe e exige, faz corpo molle, mostra-se displicente, consegue vantagens que são gritantes privilegios, etc. Em summa, quando um crack se envaidece de sua posição no football, é o diabo. E não é preciso ir buscar exemplos muito longe daqui. Veja-se o caso de Domingos e Leonidas. O sr. Jayme Barcellos, responsavel pela preparação do seleccionado carioca, determinara que todos os jogadores escolhidos teriam de embarcar juntos, ante-hontem. Inexplicavelmente, Domingos e Leonidas, tirando fumaças, se excusaram de seguir, á ultima hora. Trata-se de um precedente mau e perigoso. Foi tal a situação creada por essa attitude desrespeitosa e indisciplinada, que a direcção technica se viu forçada a transigir, pois que lhe faltam meios para compellir o profissional a saber cumprir seus deveres. Domingos é reincidente em actos como esse. Tem as costas quentes e se vale do facto de ser o melhor zagueiro disponivel no Rio para fazer "chiquê"... Leonidas já está seguindo o mesmo exemplo. Amanhã, se não houver uma providencia energica — e possivelmente não haverá... — outros "players" se julgarão com o direito de assumir attitudes como as que venho de criticar. Não tivessem os jogadores o bafejo de seus clubs, que são, muitas vezes, dos primeiros a estimular a inobservancia das normas de acatamento ás leis e aos poderes superiores, talvez que os Dominguinhos e Leonidas não se sentissem animados a passear sua importancia diante de todos, assim como quem vae fazer um favôr á Liga, indo defender as côres sportivas da cidade num cotejo como o que se travará esta noite, em São Paulo. Se as entidades possuissem prestigio real e pudessem exigir respeito ás suas determinações, taes scenas seriam possivelmente eliminadas. Caia, porém, a Liga na asneira de punir S. Ex., o Crack. Haverá logo discussão, porque o club tal ou qual, se não descobrir meios de recorrer ao Judiciario, como está na moda, arranjará outros clubs que o apoiem no trabalho de defender o crack, desprestigiando a entidade... E tantas vezes tem acontecido coisas semelhantes, que isso não me espantaria ninguem...

* * *

Já commentei nesta columna a exquisitice de ser a nadadora Piedade Coutinho, do Flamengo, "treinada" pelo "technico" Decio Amaral, que é elemento destacado do Guanabara, club a que ella já pertenceu e que deixou, para se tornar "uma vez Flamengo, sempre Flamengo"... Eis outras exquisitices: o nadador Alvaro Tatto era do Icarahy. O prefeito de Nictheroy, que diz fazer tudo em beneficio dos clubs da Praia Grande, arranjou-lhe, ao que se diz, um "gancho", por lá mesmo. Era de se presumir que o amador, já "arrumado", se aquietasse no Icarahy. Tal não aconteceu. Seu primeiro acto foi mudar do club... Mauricio Bekenn, que foi "carne e osso" com o Icarahy, passou a treinar Alvaro Tatto, para este correr pelo Flamengo... Com taes amigos o Icarahy ha de ficar bem arranjado...

O leitor comprehenderá isso? Nem eu...

José BRIGIDO

DELPHI
É FRACO
DELPHI
É DA CASTELLÕES
DELPHI
= FIGURINHAS
DELPHI
= CHEQUES
DELPHI
= BRINDES
(MAÇO 800 REIS)